

先進設備 專業團隊



核子醫學科創新服務不斷提升



新竹馬偕紀念醫院

◆總地

機：03-5166868、03-6889595
址：新竹市東區光復路二段 690 號

◆人工掛號：03-6118866

新竹市立馬偕兒童醫院

◆總地

機：03-5719999
址：新竹市東區建功二路 28 號

馬偕行動掛號 APP



(iOS)



(Android)

官方網址 QRCode



新竹馬偕
紀念醫院



新竹市立
馬偕兒童醫院

2025.03

日 一 二 三 四 五 六

						1
2	3	4	5	6	7	8
9	10	11	12	13	14	15
16	17	18	19	20	21	22
23	24	25	26	27	28	29
30	31					

2025.04

日 一 二 三 四 五 六

		1	2	3	4	5
6	7	8	9	10	11	12
13	14	15	16	17	18	19
20	21	22	23	24	25	26
27	28	29	30			

4/3~5 為國定假日休診



新竹馬偕醫院 AI 正子掃描儀正式投入臨床應用

核子醫學科 楊容欣醫師

為有效提升癌症診斷與追蹤率，新竹馬偕醫院引進美國西門子公司新式「正子 / 電腦斷層掃描儀 (AI PET Biograph Vision)」，除了能提供「氟化去氧葡萄糖」的全身正子影像外，於影像擷取過程中，利用 AI 智能自動偵測易受呼吸運動影響之範圍，無須增加掃描時間及架設外部設備，即可校正呼吸假影，提供更精細之影像結果。

因結合新的造影技術，AI PET Biograph Vision 具有更快掃描速度：一次造影只需要 13 分鐘、注射劑量低至 5 毫居里，並能結合 AI 智能輔助醫師快速閱片、判讀病灶位置。此外，現今台灣步入高齡化，失智症議題逐年受到重視，AI PET 於癌症檢查之外，也能提供阿茲海默類澱粉蛋白的造影，協助醫師做診斷。

什麼是「氟化去氧葡萄糖正子斷層攝影」？

利用腫瘤細胞吸收消耗較多葡萄糖的特性，以注射微量放射性標記的葡萄糖進入體內，搭配正子斷層掃描儀進行全身或局部的檢查，影像上便可清楚顯現癌症病灶的生長情形、分佈狀況以及是否有遠端轉移。

人體對葡萄糖有自然攝取的特性，絕大部分病人都不會過敏或感到不適。此檢查在癌症、腦部及心臟方面的診斷與評估，提供很大的助力。

此外，正子檢查在腫瘤組織變小之前就可以觀察到代謝減少，及早確認治療所使用的化療藥物或標靶藥物是否有效，也能在多次手術切除重建之後較精確判定是否有異常或復發。

「氟化去氧葡萄糖正子斷層攝影」的健保給付應用範圍包含：

乳癌、淋巴癌、大腸癌、直腸癌、食道癌、頭頸部癌（不包含腦瘤）、原發性肺癌、黑色素癌、甲狀腺癌及子宮頸癌等常見癌症之分期，以及懷疑復發時的偵測與再分期。

什麼是類澱粉蛋白造影？

類澱粉蛋白正子造影為失智症的影像診斷新工具，用以估計受檢者腦中 β 類澱粉蛋白斑塊 (β -amyloid plaque) 的密度，協助診斷失智症的病因。病患注射正子藥品後，藥物進入大腦中與 β 類澱粉蛋白結合，透過正子斷層造影掃描，可將 β 類澱粉蛋白在腦中的分布以影像呈現，幫助臨床醫師釐清認知障礙病因、確診或排除阿茲海默氏症。

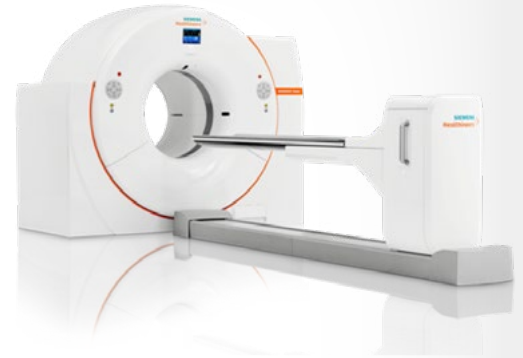

乳房微創手術

一般外科主任 張建仁醫師

乳房，做為女性的重要象徵，當因為有腫瘤而面臨治療時，最令人擔心的就是術後會有外觀上的變化，這種壓力甚至會影響治療意願。傳統手術方式屬於開放式切除，傷口通常大於 2 公分，容易在皮膚上留下明顯的傷口或疤痕，較高的術後疼痛及較長的癒合時間，隨著現代醫學的進步，利用微創手術的方式，讓傷口能盡量縮小，以及降低乳房在術後形狀上的改變。

良性腫瘤，如常見的纖維腺瘤，可經由真空輔助切片微創手術，在超音波導引下取出組織，在皮膚上僅有約 0.3~0.5 公分的小傷口，但腫瘤的位置、大小或懷疑有組織病變（癌症）時則不適合此方式。無法經由真空輔助切片切除的腫瘤，則可以使用內視鏡微創手術，在皮膚或沿著乳暈切開一個小傷口，經由超音波定位輔助之下，同時切除多顆或者較大顆的腫瘤。

惡性腫瘤（癌症），其治療方式可以分為乳腺部分切除或者全切除，因手術中需要擴大範圍的切除病灶及其周邊組織，以避免局部復發，所以傳統手術術後在外觀上會有明顯的疤痕及形狀上的改變。有別於傳統手術的大傷口，乳癌微創手術則是依腫瘤部位，於腋下或乳暈邊緣劃開小傷口，再經由內視鏡的輔助下，切除部分或全部的乳腺（視情況可選擇保留乳頭乳暈），再藉由自體組織或義乳的重建，減少因術後外觀的改變而帶來的衝擊。

每顆腫瘤都有其不同的治療方式，而乳房微創手術也有其適應症及優缺點，因此建議先與您的醫師做詳細溝通，以獲得最適當的治療方式。



乳房外科醫療團隊（從左至右）張建仁醫師、柯文清副院長、葉孟青醫師



NGS 基因檢測 癌症精準治療

血液腫瘤科主任 許彥寧醫師

60 歲的張女士，因喘來就診，經切片診斷竟是肺腺癌第四期，情況相當危急。生活規律、不菸不酒的她崩潰地問著醫師：「什麼治療是對我最好的治療？我才剛退休，還想好好享受退休生活。」

為求精準抗癌，張女士後來用她肺部切片的癌細胞檢體，自費接受次世代基因定序檢測（next generation sequencing, NGS），幸運地檢測出表皮生長因子受體（EGFR）的一個罕見位點突變，並投以有效的標靶藥物治療，加上局部手術切除病灶，除了因藥物影響而引發的皮膚副作用外，張女士病情獲得良好控制，目前生活如常。

人類的基因體約有 2 萬多個基因，其中約有 300 多個基因與癌症高度相關，這麼多基因若逐一去檢驗，相當耗日費時，使用次世代基因定序技術（NGS）來處理，只要取得少量檢體，就能一次性檢測出多項突變基因，找出腫瘤的突變基因。NGS 檢測大幅縮短報告等候的時間，減少病人盲目試藥的情況，更幫助醫療團隊全面掌握患者的癌症進展與預後方向。

但以往因為 NGS 價格不斐，動輒 10 萬元起跳，並不是人人都能負擔。去年 5 月 1 日起，健保署將 NGS 檢測納入健保給付範疇，涵蓋 19 種癌症，包括：14 種實體腫瘤（如肺癌、乳癌、肝癌等）和 5 種血液腫瘤（如急性骨髓性白血病），採取健保定額給付、民眾自付差額方式，協助癌症患者把握用藥黃金期、提高存活率，同時降低自費治療的經濟壓力。

**次世代基因定序技術（NGS）納入健保是台灣精準醫療發展的重要里程碑。
癌症患者務必和醫師密切合作，善用各種檢測和治療工具，
達到較佳的治療成效！**



新竹馬偕紀念醫院

達文西肺臟手術納健保 降低肺癌手術風險、提升恢復效率

胸腔外科主任 陳百璽醫師

一名 58 歲女性病患因接受低劑量電腦斷層掃描（LDCT）檢查後，意外發現肺部有 4 公分腫瘤，經診斷為肺腺癌。因合併大血管旁淋巴結腫大，術前診斷為 3 期肺癌，與病患充分討論後，決定以達文西機械手臂輔助手術執行肺癌切除手術。術中不但將腫瘤順利切除，大血管旁淋巴結也完整清除，且術後恢復迅速，只待了三天即順利出院。

達文西多關節的操作手臂具有 7 種自由度方向控制，540 度旋轉角度，主刀醫師操控時更穩定且靈活，可以從微小切口進入體內病灶處，進行更精細、準確的治療；此外，視野放大 10 倍、高解析的 3D 的立體導航系統，讓醫師在手術過程中可以準確定位病灶位置，完整將腫瘤清除乾淨，更能保留重要的組織，減少手術過程中不必要的神經、血管傷害，大幅提升手術的精準度及品質。

目前本院在胸腔外科的領域，第四代達文西機器手臂已廣泛應用於肺部腫瘤手術、食道腫瘤切除術、縱膈腔腫瘤切除術等。達文西不僅能降低手術風險和術後疼痛，而且出血少、傷口小、復原時間短，病人通常術後 3 至 5 天即可出院，並在短時間內即重返工作崗位與個人生活。

以往達文西手術動輒要 20、30 萬元起跳，昂貴的手術費用一直是病患在選擇手術方式時卻步的主因。2023 年 3 月健保署將達文西肺葉切除及肺節切除手術納入健保，提供民眾與時俱進之醫療技術，去年 9 月更新增通過 46 項達文西手術的給付項目，民眾須自費的部分已大幅減少，讓更多病患有機會受益於該項先進技術的精確與安全。

新竹馬偕自引進達文西系統以來，已完成超過一千例手術，醫療團隊會持續精進技術、累積臨床經驗，期望能為病患提供更精確和安全的品質手術治療。最後，提醒高風險族群接受 2 年 1 次的低劑量電腦斷層檢查，早期發現與及時治療是現階段肺癌防治的關鍵目標。





停經後異常出血別輕忽 小心子宮內膜癌！ 達文西手術納入健保 降低風險復原快

婦科癌症學科 詹家豪醫師

新竹馬偕紀念醫院

一名 58 歲女性患者，已經停經超過 10 年，三週前忽然陰道來紅，本以為是回春，結果出血持續不停，驚覺可能不是月經後，才趕緊就醫。經超音波檢查發現，子宮內膜異常增厚，安排子宮內膜搔刮術，病理報告確診為子宮內膜癌。後續安排電腦斷層檢查顯示，為腫瘤侷限於子宮體內的第一期子宮內膜癌，沒有淋巴結或腹腔的轉移。經討論，患者決定以達文西機械手臂系統輔助癌症分期手術，術後復原情況良好，讓她感受到及時發現、及早治療的重要性。

婦癌分期手術包含全子宮切除、雙側卵巢及輸卵管切除、雙側骨盆腔淋巴結摘除手術，是對患者最好的治療方式，增加疾病控制率。因患者本身有高血壓、糖尿病、肥胖 (BMI: 46) 等慢性病，經和患者充分討論後，決定選用達文西機械手臂進行微創手術，只會有 3~4 個 0.8~1 公分的小傷口，再加上使用 ICG (Indocyanine green) 螢光劑及達文西 Firefly 螢光顯影系統，可以精準取出骨盆腔前哨淋巴結，大幅降低術後雙側下肢淋巴水腫的風險。該患者術後恢復迅速且二天順利出院，第十天返診時已恢復正常生活，病理報告也顯示出腫瘤侷限在子宮內膜上，分化良好，雙側骨盆腔前哨淋巴結均無轉移，患者只需定期追蹤即可。

新竹馬偕紀念醫院 108 年引進了第四代達文西機械手臂系統，於今年 1 月順利達成 1000 例手術的里程碑。相較於傳統腹腔鏡，達文西機械手臂系統的 3DHD 立體影像系統，讓醫師的手術視野更開闊，可以精準定位病灶；而仿人類手腕的手術器械，幫助在傳統腹腔鏡器械或人手難以觸及的骨盆腔深處進行精密手術，大幅提升手術的靈活度與安全性。健保署於去年 9 月將機械手臂輔助之婦癌分期手術、子宮頸癌全子宮根除術、全子宮切除術、次全子宮切除術、子宮肌瘤切除術、陰道懸吊術、骨盆腔子宮內膜異位症切除術（重度）等 7 項手術費用納入健保給付範圍，患者只需自費差額使用達文西機械手臂系統，而是否適合仍須先經主治醫師詳細檢查及評估，以做出最佳的決策。

賀！竹竹苗首家！新竹馬偕紀念醫院達文西手術 已超過 999 台！





團體衛教

院內課程 歡迎民眾踴躍參加

日期	時間	主題	主講者	地點
3/6(四)	08:40-09:00	突發性耳聾怎麼辦?	蕭鏗妤	福音樓二樓骨科門診候診區
3/14(五)	08:40-09:00	睡得好,越睡越美麗	陳思穎	平安樓二樓家醫科候診區
3/17(一)	08:40-09:00	你完「腎」了沒	毛佩佩	平安樓二樓綜合科門診候診區
4/10(四)	08:40-09:00	遠離肥胖,擁抱健康	廖菁玲	福音樓二樓骨科門診候診區
4/11(五)	08:40-09:00	失去的記憶,認識失智症	巫蕙如	平安樓二樓家醫科候診區
4/14(一)	08:40-09:00	哮喘咻咻叫	朱珈瑩	平安樓二樓綜合科門診候診區

社區課程 歡迎民眾踴躍參加

日期	時間	主題	主辦單位	主講者	地點
3/5(三)	10:00~11:30	淺談安眠藥	長照課 / 院長室	柯廷佳 藥師	綠水里里民活動中心
3/7(五)	10:00~11:30	五癌篩檢	長照課 / 癌症中心	林文淑 護理長	台灣基督長老教會 公園教會
3/14(五)	10:00~11:30	五癌篩檢及自主醫療宣導	長照課 / 癌症中心	林文淑 護理長 / 李彥慧 護理師	軍功社區老人關懷據點
3/15(六)	08:30-10:30	癌症篩檢活動	癌症資源中心(竹馬) / 新竹馬偕兒童醫院		東區衛生所
4/2(三)	10:00~11:30	銀髮族健康康前哨站-長者健康整合式評估(ICOPE)	長照課 / 企劃課	張雅雯 護理師	綠水里里民活動中心
4/11(五)	10:00~11:30	銀髮族健康康前哨站-長者健康整合式評估(ICOPE)	長照課 / 企劃課	張雅雯 護理師	台灣基督長老教會 公園教會
4/18(五)	10:00~11:30	信託來幫忙(護財產、防詐騙、顧安養)	長照課 / 中國信託商業公會	信託公會講師	軍功社區老人關懷據點
4/19(六)	08:30-10:30	癌症篩檢活動	癌症資源中心(竹馬) / 新竹馬偕兒童醫院		東區衛生所

院內學術活動及教育課程

學術活動 地點：福音樓四樓大禮堂(醫事人員踴躍參加)

日期	時間	主題	主講者
3/28(五)	07:30-08:30	SPC/CPC	黃佩雯主任(病理科)
4/11(五)	07:30-08:30	◎全院病理討論會(二)	莊傑仰醫師

申請台灣醫學會醫師繼續教育積分 實際課程以當日公告為主,詳細內容請洽 醫學教育研究部 黃文慧 電話:03-5166868 #2252

院內教育課程

日期	時間	主題	主講者	地點
03/05(三)	12:30-13:30	結核病及/AIDS介紹與感管措施 《POWERCAM課程》	一般內科暨感染科 張詢 醫師	竹馬-4F 大禮堂
04/11(五)	12:30-13:30	兒少疏忽、虐待的類型辨識與通報 《POWERCAM課程》	臨床社工課 李文怡 組長	竹馬-4F 大禮堂

※ 因應疫情做適時的調整,實際課程以當日公告為主。詳細內容請洽人力資源課 林佳妮 電話:03-5166868#2131

科別 Department	樓層 Floor	診間 ROOM	星期一 Monday			星期二 Tuesday			星期三 Wednesday			星期四 Thursday			星期五 Friday			星期六 Saturday
			上午 AM	下午 PM	夜診 PM	上午 AM	下午 PM	夜診 PM	上午 AM	下午 PM	夜診 PM	上午 AM	下午 PM	夜診 PM	上午 AM	下午 PM	夜診 PM	上午 AM
內科 Internal Medicine																		
胃腸肝膽內科 (13) Gastroenterology & Hepatology	二樓	一診	王柏川 5965	陳重助 4059	張瀚文 4074	陳青富 5835		王柏川 5965	陳重助 4059			王柏川 5965	陳青富 5835		陳重助 4059	王柏川 5965		陳青富 5835
		二診			陳青富 5835	李晉賢 5958	劉奕吾 5186		黃士育 4174	李晉賢 5958	劉奕吾 5186	張瀚文 4074			李晉賢 5958	劉奕吾 5186	陳重助 4059	劉奕吾 5186
	二樓 超音波室	超音波自約診				超音波自約診						超音波自約診						超音波自約診
註：■ << 肝炎個管師 >> 洽詢分機 6205 王個管師，提供慢性 B 型及 C 型肝炎治療試辦計劃之用藥申請條件與相關衛教諮詢。																		
心臟內科 (14) Cardiology	二樓	三診	吳敘平 6320		原博榮 4011	劉俞旻 5954	吳敘平 6320	劉俞旻 5954	賴堯暉 6385	吳敘平 6320	賴堯暉 6385	劉俞旻 5954			吳敘平 6320	原博榮 4011	楊翔惟 6419	楊翔惟 6419
		四診	楊翔惟 6419	陳永強 5100		林柏霖 5940 3/25 4/8、22 節律器特約		林柏霖 5940	陳永強 5100	林柏霖 5940	劉俞旻 5954		林柏霖 5940	陳永強 5100 3/6、20 4/17	林柏霖 5940	陳永強 5100 3/21 教學門診 二十八診看診	黃維健 4036 二十八診看診	陳永強 5100 3/1、15、29 4/12、26
		三十三診	原博榮 4011	黃維健 4036 二十八診看診		劉銘恩 4073			黃維健 4036 二十八診看診	楊翔惟 6419	劉銘恩 4073	原博榮 4011	劉銘恩 4073			劉銘恩 4073		
過敏免疫風濕科 (19) Rheumatology & Immunology Allergy		二十七診	蔡文彬 2070	蔡文彬 2070			蔡文彬 2070						蔡文彬 2070	蔡文彬 2070				
註：■ << 風濕免疫科個管師 >> 洽詢分機 2814 張個管師，提供風濕科使用生物製劑病患病情評估、用藥申請及風險管理計劃追蹤執行。																		
感染科 (26) Infectious Diseases	二樓	五診		吳易軒 4085	劉柏澐 2031	曾政尹 3074	吳易軒 4085			劉柏澐 2031			劉柏澐 2031	吳易軒 4085			吳易軒 4085 3/7、21 4/18	吳易軒 4085 3/1、15、29 4/12、26
		十一診	★蔡文萍 2102 (含骨質疏鬆門診)				★蔡文萍 2102 (含骨質疏鬆門診)			★楊敬譽 4185 3/5.19 4/2.16.30								
註：■ 老年醫學科門診限 55 歲以上，★ 老年醫學科整合照護門診。																		
血液暨腫瘤科 (18) Hematology & Oncology	二樓	十九診	鄭弘毅 4098 含化療門診		許彥寧 2016	許彥寧 2016 含化療門診			鄭弘毅 4098			許彥寧 2016 含化療門診		鄭弘毅 4098	鄭弘毅 4098 含化療門診			許彥寧 2016 3/15、29 4/19
		八診	黃呈誼 4078	徐偉樺 4024		徐偉樺 4024		黃呈誼 4078		郭許達 4023			黃呈誼 4078		徐偉樺 4024	黃呈誼 4078		
胸腔內科 (15) Pulmonary medicine	二樓	九診	周育廷 2074		黃筑筠 2018			謝文郁 4040		謝文郁 4040		周育廷 2074	周育廷 2074	黃筑筠 2018	謝文郁 4040	謝文郁 4040 3、4 月停診 含睡眠呼吸障礙 醫師特約診	周育廷 2074	謝文郁 4040 3/15 4/19 含睡眠呼吸障礙 醫師特約診
		註：■ << 氣喘個管師 >> 洽詢分機 2714 陳個管師，針對氣喘收案成人與孩童提供相關知識、日常生活注意事項、吸藥衛教及追蹤管理。<< 肺阻塞個管師 >> 洽詢分機 2711 何個管師，針對肺阻塞 (COPD) 收案病人服藥的遵從性、追蹤管理及疾病照護衛教。																
內分泌暨代謝科 (12) Endocrinology & Metabolism	二樓	十診	蕭雅純 4038	張蕙芳 3051	張蕙芳 3051 6 點開始門診 十診看診	蕭雅純 4038		黃弘毅 2006	蕭雅純 4038			張蕙芳 3051			張蕙芳 3051			林亞萱 3563 3/1.22 4/12.19.26
		十一診				黃弘毅 2006							蕭雅純 4038			黃弘毅 2006		黃弘毅 2006
	十樓 超音波室	超音波自約診																
註：■ << 糖尿病 >> 衛教師分機 6204、營養師分機 6247、眼底檢查分機 6249，提供糖尿病共同照護網、妊娠及糖尿病照護與連續血糖連續血糖監測 / 胰島素 pump 裝置等諮詢。																		
腎臟內科 (16) Nephrology	二樓	二十八診				張健橋 5825			陳正誼 5065 4/23 教學門診 三十三診看診			張健橋 5825						
		二十九診	張健橋 5825	林礪琴 5972		林礪琴 5972	王靖之 4048	張健橋 5825	張健橋 5825	王靖之 4048	陳正誼 5065 (含多囊腎門診)	陳正誼 5065	王靖之 4048	王靖之 4048	林礪琴 5972	陳正誼 5065		
營養門診 Nutrition Clinic	糖尿病 衛教室	營養門診 自行約診				營養門診 自行約診			營養門診 自行約診			營養門診 自行約診			營養門診 自行約診			
		註：■ << 腎臟病個管師 >> 洽詢分機 3541 陳個管師，提供腎病常見症狀及相關檢驗值介紹、腎病日常生活預防保健、飲食及疾病追蹤等衛教諮詢。註：■ 慢性腎臟病衛教時間，採自行約診，請洽腎臟科門診。■ 「營養門診」經由各科醫師轉介，諮詢時間為週一~週五上午，洽詢分機 6219。																
神經內科 (20) Neurology	一樓	一診	章育銘 3064	章育銘 3064		★楊敬譽 4185	林躍欽 5441		林躍欽 5441	楊敬譽 4185 (含失智門診)		章育銘 3064	章育銘 3064	★林慧琦 4158				章育銘 3064 3/8 楊敬譽 4185 3/22 4/19 (含頭痛門診)
		二診	吳元禎 4161	林慧琦 4158 (含失智門診)	許彥偉 4114 頭痛特別門診	許彥偉 4114	吳元禎 4161	許彥偉 4114	林慧琦 4158 (含老醫門診)	林躍欽 5441	林慧琦 4158	★楊敬譽 4185			許彥偉 4114 失智症 特別門診		林躍欽 5441	吳元禎 4161 3/15、4/12 林慧琦 4158 3/1、29、4/26
		四診											陳啟仁 2328					
腦血管微創治療特約診 (80)		四診																
影像介入及疼痛門診		四診		陳記安 2349 3/10.24 4/14.28														
		註：■ << 腦中風 - 急性後期照護計劃個管師 >> 洽詢分機 2814 張個管師，提供腦中風病患後續住院復健相關轉承諮詢及住院管理。★ 老年醫學科整合照護門診																

新竹馬偕紀念醫院

新竹馬偕紀念醫院

科別 Department	樓層 Floor	診間 ROOM	星期一 Monday			星期二 Tuesday			星期三 Wednesday			星期四 Thursday			星期五 Friday			星期六 Saturday	
			上午 AM	下午 PM	夜診 PM	上午 AM	下午 PM	夜診 PM	上午 AM	下午 PM	夜診 PM	上午 AM	下午 PM	夜診 PM	上午 AM	下午 PM	夜診 PM	上午 AM	
外科 Surgery																			
平安樓	一般外科 (50) General Surgery	三十診				陳子堯 2114			吳宥達 4873	陳子堯 2114			柯文清 4331 (含減重門診)				陳子堯 2114		
		三十一診	張建仁 4394			葉孟青 4381							王柏鈞 4236			張建仁 4394		葉孟青 4381	
		三十二診		吳宥達 4873	吳宥達 4873	陳子堯 2114													
平安樓	乳房外科 (57) Breast Surgery	三十診	柯文清 4331			王柏鈞 4236							柯文清 4331						
		三十一診		張建仁 4394			葉孟青 4381		張建仁 4394 3/5.19 4/9.23	吳宥達 4873			葉孟青 4381			張建仁 4394			
平安樓	減重暨代謝手術門診 Bariatric and Metabolic Surgery Clinic	三十二診	王柏鈞 4236																
		美容門診 (69) Cosmetic Surgery	十六診			蔡永發 4390 醫師約診		蕭順裕 4352 醫師約診		蔡永發 4390			蕭順裕 4352			蕭順裕 4352 醫師約診			
福音樓	整形外科 (55) Plastic Surgery	十六診	王智君 4232 3/3	蔡永發 4390		蕭順裕 4352			蔡永發 4390			蕭順裕 4352			蔡永發 4390		蕭順裕 4352		
			吳茜 4241 3/10.17																
			葉立鈞 4905 3/24.31																
			郭恆綱 4393 4/7.14																
		潘致皓 4360 4/21.28																	
十五診									王智君 4232 3/5							王智君 4232 3/1			
福音樓	骨科 (52) Orthopedics	十八診	葉雅菱 6698		鄭智庭 4297	鄭智庭 4297	鄭智庭 4297 醫師約診	葉雅菱 6698	李毅明 4363	林庭逸 2342		鄭智庭 4297	鄭智庭 4297				葉雅菱 6698		
		十七診	黃俊傑 2061 (含外傷科門診)			林庭逸 2342	葉雅菱 6698		黃俊傑 2061 (含外傷科門診)		黃俊傑 2061 (含外傷科門診)	劉耀仁 5273		劉耀仁 5273	劉耀仁 5273	林庭逸 2342	林庭逸 2342	劉耀仁 5273	
福音樓	泌尿外科 (54) Urology	一診	李得安 4376	詹勤 4279	林永杰 6628	林永杰 6628	林永杰 6628		李得安 4376	李得安 4376 檢查約診	詹勤 4279	林永杰 6628	林永杰 6628 檢查約診		李得安 4376	詹勤 4279	李得安 4376 3/21.4/18	詹勤 4279	
		大腸直腸外科 (56) Colon and Rectal Surgery	一診	呂宜霖 4265			林秉緯 4967	黃曉聖 4262		黃曉聖 4262	林秉緯 4967		呂宜霖 4265		林秉緯 4967		呂宜霖 4265		黃曉聖 4262
福音樓	胸腔外科 (68) Thoracic Surgery	十三診	陳百璽 4301			林哲弘 4291	陳百璽 4301 3/11 教學門診 14 診看診 (15:00 開始看診)	陳百璽 4301			劉洋帆 4920	劉洋帆 4920 肺腫瘤特別門診		林哲弘 4291	劉洋帆 4920 (含外傷科門診)	陳百璽 4301 肺腫瘤特別門診		林哲弘 4291	
		神經外科 (53) (脊椎外科) Neurosurgery	六診	郭岱宗 4348	郭岱宗 4348		徐至貝 4315		黃柏憲 2073	郭岱宗 4348			徐至貝 4315		林子耀 4273	徐至貝 4315	林子耀 4273	徐至貝 4315 3/7.21 陳立羣 2377 4/11.18.25	郭岱宗 4348
	五診		黃柏憲 2073			陳立羣 2377 4/8.15.22.29	黃柏憲 2073		林子耀 4273			陳立羣 2377 4/10.17.24			陳立羣 2377 4/11.18.25	黃柏憲 2073		林子耀 4273	
註：■外院乳房攝影篩檢後轉診的朋友，請您於看診當日攜帶外院乳房攝影光碟片及正式報告，至本院 B1 放射科櫃台存取光碟資料後，再到診間報到候診。如未攜帶外院乳房攝影光碟片及正式報告者，請您備妥相關資料再預約看診。																			
耳鼻喉科 . 牙科 Ear, Nose, and Throat/Dentistry																			
福音樓	耳鼻喉科 (71) ENT	二樓	一診	林冠伶 4612	李翊豪 4692		陳柏年 4622	陳柏年 4622		楊志雍 4641	楊志雍 4641		方宣燁 2129	陳柏年 4622		陳柏年 4622			
			二診	楊志雍 4641		林冠伶 4612 3/3.17.31	方宣燁 2129 3/4.18 4/1.15.29	林冠伶 4612 4/8.22		林冠伶 4612	邱暄晉 4609		林冠伶 4612	林冠伶 4612	楊志雍 4641	方宣燁 2129	方宣燁 2129	邱暄晉 4609	林冠伶 4612 3/1
			三診	方宣燁 2129														邱暄晉 4609 3/7	
福音樓	牙科 (72) Dentistry	地下一樓	一診	林嘉容 2076	蘇冠璋 2029		姜潔玲 2658 (限口腔外科)	林上人 4777		蘇冠璋 2029	林佳人 2067 ★限矯正自費診 self-payment orthodontic clinic	林佳人 2067 ★限矯正自費診 self-payment orthodontic clinic	林上人 4777	林嘉容 2076	湯仁鈞 2001	林佳人 2067 ★限矯正自費診 self-payment orthodontic clinic	姜潔玲 2658 (限口腔外科)	林佳人 2067 ★限矯正自費診 self-payment orthodontic clinic	
			二診							林佳人 2067 ★限矯正自費診 self-payment orthodontic clinic					林佳人 2067 ★限矯正自費診 self-payment orthodontic clinic				
註：■牙科門診每個診次均有一至三位醫師看診，由一位醫師代表掛名，若要指定看診，請當面告知牙科櫃檯人員。																			

科別 Department	樓層 Floor	診間 ROOM	星期一 Monday			星期二 Tuesday			星期三 Wednesday			星期四 Thursday			星期五 Friday			星期六 Saturday
			上午 AM	下午 PM	夜診 PM	上午 AM	下午 PM	夜診 PM	上午 AM	下午 PM	夜診 PM	上午 AM	下午 PM	夜診 PM	上午 AM	下午 PM	夜診 PM	上午 AM
家庭醫學科 . 放射腫瘤科 Family Medicine/Radiation Oncology																		
平安樓 家庭醫學科 (75) Family Medicine	二樓	一診	邱愛珍 5782		李育珊 5996	陳信豪 2033	羅佑珍 5760	陳信豪 2033 (含耳針減重)	陳信豪 2033	邱愛珍 5782	羅佑珍 5760 (含耳針減重)	邱愛珍 5782	陳信豪 2033	林倩如 5749	羅佑珍 5760	葉姿麟 5767	邱愛珍 5782	葉姿麟 5767 3/15.29 4/12.26
		二診	石宇倫 2330 (不提供自費體檢)				陳琦翰 2319 (不提供自費體檢)		陳琦翰 2319 (不提供自費體檢)	林倩如 5749 3/19 教學門診		郭妍君 2134 (不提供自費體檢) 3/6.13	石宇倫 2330 (不提供自費體檢)		林曉青 2350 (不提供自費體檢)	陳琦翰 2319 (不提供自費體檢)		
		四診	郭妍君 2134 (不提供自費體檢) 3/3.10.17			許巍泓 2374 (含職業病科門診)	林倩如 5749			李育珊 5996	葉姿麟 5767		葉姿麟 5767	李育珊 5996	許巍泓 2374	林倩如 5749	許巍泓 2374 (含職業病科門診)	林啟民 5763 (不提供戒菸 及自費體檢)
註：■備註：家庭醫學科林啟民、林世烽醫師不提供戒菸服務及自費體檢；郭妍君、陳琦翰、石宇倫、林曉青醫師不提供自費體檢（但出國留學已備妥體檢表格者則不限）■健康成人健檢不需掛門診，請空腹 8 小時以上，於週一~週六上午 (8:30~11:00) 至一樓住院中心辦理。請注意若遇當日門診停診，恕無法提供成人健檢服務。第一次看戒菸門診請掛白天門診。																		
福音樓 預立醫療照護諮詢門診 (86) 約診分機 :6206	二樓	十二診							陳信豪 2033 3/12.3/26 4/2.4/16									
		<< 安寧共照師 >> 洽詢分機 2330 蕭護理師，住院中之重症末期病人有安寧療護服務之需求，提供生理、社會、靈性評估的相關照護。																
福音樓 放射腫瘤科 (74) Radiation Oncology	二樓	十二診	陳文科 5728	陳文科 5728		邱世哲 5790			邱世哲 5790			陳文科 5728	邱世哲 5790					
血友病特別門診 Hemophilia																		
平安樓 血友病特別門診 Hemophilila	二樓	自約診	鄭弘毅 4098 黃鼎煥 4553 許彥寧 2016			鄭弘毅 4098 黃鼎煥 4553 許彥寧 2016			鄭弘毅 4098 黃鼎煥 4553 許彥寧 2016								自約診	
福音樓 血友病暨 特殊血液病門診	一樓	兒科 三診										黃鼎煥 4553						
<< 血友病個案師 >> 連絡電話 03-5166868 轉 6118 吳個案師，監測血友病個案治療計劃遵從追蹤及協助安排診療。																		
眼科 . 皮膚科 . 精神科 . 復健科 . 心臟血管外科 Ophthalmology/Dermatology/Psychiatry/Rehabilitation/Cardiovascular Surgery																		
平安樓 眼科 (70) Ophthalmology	二樓	一診	林欣儒 4679	王義翔 2339	李亞涵 2086	林欣儒 4679	吳仔捷 2352 3/4.11.18.25 4/1		李亞涵 2086		王義翔 2339	李亞涵 2086	吳仔捷 2352 3/6.13.20.27	陳錫富 2042	陳錫富 2042	李亞涵 2086		
		二診	黃松盈 3048	蔡佳容 2027		蔡佳容 2027		王義翔 2339	黃松盈 3048		蔡佳容 2027	蔡佳容 2027	黃松盈 3048		黃松盈 3048		吳仔捷 2352 3/7.14.21.28	陳錫富 2042 3/8.22 4/12.26
		三診	蔡裕棋 4660	蔡裕棋 4660		陳錫富 2042	陳錫富 2042		吳仔捷 2352 3/5.12.19.26 4/2	林欣儒 4679		蔡裕棋 4660 3/6.13.27 4/10.24	蔡裕棋 4660		王義翔 2339	林欣儒 4679		蔡裕棋 4660
註：■眼科蔡裕棋醫師門診報到時間週一、週四 (上午診) 13:00 前報到。(下午診) 17:00 前報到；週六上午診 13:30 前報到，逾時不候，敬請見諒，週六門診含兒童看診。																		
平安樓 皮膚科 (24) Dermatology	二樓	一診	李幼華 3084			李幼華 3084		謝雅如 4222	謝雅如 4222		吳南霖 4200 乾癬及異膚 特別門診	謝雅如 4222 含乾癬特別門診		李幼華 3084	李幼華 3084			謝雅如 4222
		二診									謝雅如 4222 6 點開始看診							
平安樓 精神科 (21) Psychiatry	五樓	一診	林恩聖 4133	吳洽明 2363		吳洽明 2363		林恩聖 4133	林恩聖 4133					吳洽明 2363	吳洽明 2363			吳易澄 2000 3/22.29 4/12.26
		二診	吳易澄 2000		蘇煦涵 5089 3/10.24 4/14.28	吳易澄 2000		蘇煦涵 5089		吳易澄 2000 3/5.19.26 4/9.16.30	蘇煦涵 5089			蘇煦涵 5089 失智症特別門診 及成人				
註：■「未曾於本院精神科就醫之患者」，請於下列時間至精神科門診報到：上午診 11:00 前、下午診 16:00 前、夜診 19:00 前，逾時報到者可能視現場門診狀況另行安排其他時段看診。																		
平安樓 復健科 (73) Rehabilitation	五樓	一診	黃詩陽 2093							黃詩陽 2093	黃世昕 2376	黃詩陽 2093			黃詩陽 2093			
福音樓 心臟血管外科 (67) Cardiovascular Surgery	二樓	十四診	徐綱宏 4349 3/3 4/7						林俊閔 2326	林俊閔 2326					林俊閔 2326 3/14.28 4/11.25			陳亭安 4924 3/15.22.29
															陳亭安 4924 3/7.21			羅子信 4932 4/12.19.26
																羅子信 4932 4/18		

新竹馬偕紀念醫院

新竹馬偕紀念醫院



科別 Department/ 醫師 DR. Name	共同專長 / 個人專長	
內分泌暨代謝科 (12) Endocrinology & Metabolism	《共同專長》糖尿病、甲狀腺疾病、高血脂症等內分泌疾病、腦下垂體病變、腎上腺病變及各種內分泌異常。	
4038 蕭雅純 Hsiao, Ya-chun		
3051 張蕙芳 Chang, Hui-Fang		
4082 陳智帆 Chen, Chin-Fan		
2006 黃弘毅 Huang, Hung-Yi		
3563 林亞萱 Lin, Ya-Hsuan	《共同專長》一般內科及各種胃腸肝膽胰臟疾病諮詢、診斷及治療。胃食道逆流疾病，消化性潰瘍、胃十二指腸潰瘍出血之治療、食道胃靜脈瘤出血之治療、膽結石、膽管結石、胰臟發炎、腸阻塞、便秘、大腸急躁症、慢性肝病、B、C 肝炎、肝硬化、肝癌追蹤及治療。診斷及治療性食道、胃十二指腸內視鏡（含窄頻影像系統 Narrow Band Imaging System）、診斷及治療性大腸鏡（含窄頻影像系統 Narrow Band Imaging System）、診斷及治療性膽胰內視鏡術（ERCP）、診斷性腹部超音波、腹部超音波指引切片檢查、抽吸、引流術、肝腫瘤治療、各種消化道疾病及腫瘤諮詢、診斷及治療。	
胃腸肝膽內科 (13) Gastroenterology & Hepatology		
5965 王柏川 Wang, Po-Chuan		
4059 陳重助 Chen, Chung-Chu		
4074 張瀚文 Chang, Han-Wen		
5835 陳青富 Chen, Ching-Fu		
5958 李晉賢 Li, Chin-Hsien		
4174 黃士育 Huang, Shin-Yu		
5186 劉奕吾 Liu, Yi Wu		
心臟內科 (14) Cardiology		《共同專長》一般內科疾病及心臟病，包括高血壓、心律不整、心臟節律器、心臟衰竭、心臟超音波、心絞痛、冠心症、心臟血管疾病、心導管、血脂肪過高、心臟血管危險因子評估及心臟病諮詢。 含《共同專長》及週邊血管氣球擴張術（包括洗腎瘻管）。 含《共同專長》及週邊血管氣球擴張術（包括洗腎瘻管）。 含《共同專長》及週邊血管氣球擴張術（包括洗腎瘻管、心臟電器生理檢查及心臟節律器追蹤特別門診（週二））。 含《共同專長》及週邊血管氣球擴張術（包括洗腎瘻管）。 含《共同專長》及週邊血管氣球擴張術（包括洗腎瘻管）。 心絞痛、心悸、高血壓、心律不整、高血脂、心臟衰竭、心臟超音波、心導管檢查及介入治療、洗腎瘻管整型術、心臟血管危險因子評估、心臟血管疾病預防及保健諮詢。
4036 黃維健 Wong, Wai-Kin		
4073 劉銘恩 Liu, Ming-En		
4011 原博榮 Yuan, Po-Jung		
5954 劉俞旻 Liu, Yu-Min		
6320 吳敘平 Wu, Hsu-Ping		
5940 林柏霖 Lin, Po-Lin		
6419 楊翔惟 Yang, Hsiang-Wei		
6385 賴堯暉 Lai, Yau-Huei		
5100 陳永強 Chen, Yung-Chiang		
胸腔內科 (15) Pulmonary medicine	《共同專長》一般胸腔及呼吸系統疾病、氣喘、慢性阻塞性肺疾病、肺炎、肺結核、肺腫瘤。 含《共同專長》及呼吸道感染、咳嗽、支氣管鏡檢查、胸腔超音波檢查、肺功能檢查、呼吸衰竭等。 含《共同專長》及呼吸道相關檢查。 含《共同專長》及肺功能、超音波、支氣管鏡等檢查及治療、睡眠呼吸中止症。 含《共同專長》及支氣管鏡檢查、胸腔超音波檢查、呼吸衰竭及重症病患之照顧與處理。 含《共同專長》及慢性咳嗽、阻塞性睡眠呼吸中止症、急重症與亞急性呼吸衰竭病患處置。	
4023 郭許達 Kuo, Hsu-Tah		
4078 黃呈誼 Huang, Chen-Yi		
4024 徐偉樺 Hsu, Wei-Hua		
4040 謝文郁 Hsieh, Wen-Yu		
2018 黃筑筠 Huang, Chu-Yun		
2074 周育廷 Chou, Yu-Ting	《共同專長》一般內科疾病及腎臟病，包括泌尿道感染、尿毒症、高血壓、慢性腎臟病、急性腎衰竭、電解質異常。	
腎臟內科 (16) Nephrology		
5065 陳正誼 Chen, Cheng-Yi		
4048 王靖之 Wang, Ching-Chin		
5972 林磯琴 Lin, hsien-Chin		
5825 張健橋 Chang, Chien, Chiao	《共同專長》(1) 化學治療與標靶治療：轉移性乳癌、肺癌、大腸直腸癌、頭頸部癌、胃癌、泌尿道癌。(2) 質爾蒙治療：轉移性攝護腺癌、乳癌。(3) 免疫治療：黑色素瘤、肺腺癌。(4) 貧血：缺鐵性貧血、地中海型貧血、溶血性貧血等。(5) 血小板疾病：免疫性血小板低下（紫斑症）、原發產血小板增多症。(6) 慢性骨髓性白血病、慢性淋巴球性白血病。(7) 其他治療與討論：血友病、淋巴瘤、多發性骨髓瘤、急性白血病。	
血液暨腫瘤科 (18) Hematology & Oncology		
4098 鄭弘毅 Cheng, Hung-Yi		
2016 許彥寧 Hsu, Yen-Ning		
過敏免疫風濕內科 (19) Rheumatology & Immunology	一般內科性疾、一般性關節炎、高尿酸血症及痛風、類風濕性關節炎、退化性關節炎、僵直性脊椎炎、乾癬性關節炎、硬皮症、皮肌炎、各類過敏性疾。	
2070 蔡文彬 Tsai, Wen-Pin		
神經內科 (20) Neurology	《共同專長》一般神經疾病、腦中風、帕金森氏症、癲癇、失智症。 含《共同專長》偏頭痛、周邊神經痛、運動損傷。 含《共同專長》及頭痛、三叉神經痛。 含《共同專長》及頭痛、頭暈。 含《共同專長》一般神經疾病、腦中風、動作障礙疾病、失智症。 一般神經科疾病，腦中風，頭痛，帕金森氏症，失智症，癲癇。	
4161 吳元禎 Wu, Yuan-Chen		
4185 楊敬豐 Yang, Ching-Yu		
4114 許彥偉 Hsu, Yen-Wei		
3064 章育銘 Jhang, Yu-Ming		
4158 林慧琦 Lin, Hui-Chi		
5441 林躍欽 Lin, Yue-Chin		
腦血管微創治療特別門診	神經血管微創治療（急性腦中風、血栓移除、動脈瘤栓塞、動靜脈畸形栓塞、顱內/頸動脈支架置放、高階神經學影像等）。	
2328 陳啟仁 Chen, Chi-Jen		
影像介入及疼痛門診	影像導引及介入性疼痛治療，微細動脈血管栓塞術 (TAME) 一般介入性治療	
2349 陳記安 Chen, Chi-An		
精神科 (21) Psychiatry	《共同專長》一般精神醫學、適應障礙、憂鬱症、焦慮、恐慌症、睡眠障礙。 含《共同專長》及心理創傷。 含《共同專長》及睡眠醫學、思覺失調症、自律神經失調及司法精神醫學。 含《共同專長》及兒童青少年精神醫學、思覺失調症。 含《共同專長》及兒童青少年精神醫療、思覺失調症。	
2000 吳易澄 Wu, Yi-Cheng		
5089 蘇煦涵 SU, Hsu-Han		
4133 林恩聖 Lin, En-Sheng		
2363 吳洽明 Wu, Chia-Ming		



科別 Department/ 醫師 DR. Name	共同專長 / 個人專長
皮膚科 (24) Dermatology	《共同專長》一般皮膚科、皮膚炎、感染性皮膚病、自體免疫性皮膚病、發炎性皮膚病(乾癬等)、落髮、色素疾病(白斑等)、皮膚腫瘤、醫學美容。
3084 李幼華 Li, Yu-Hua	含《共同專長》及除斑除毛除皺、電波拉皮、果酸換膚、肉毒桿菌注射、飛梭雷射、脈衝光、灰指甲、白斑、乾癬、毛囊炎、過敏、帶狀皰疹(皮蛇)。
4222 謝雅如 Hsieh, Ya-Ju	含《共同專長》及青春痘全方位治療、曬斑、雀斑、肝斑、雷射除痣、玻尿酸注射(隆鼻、豐唇、豐頰、玻尿酸拉皮、淚溝改善)、肉毒桿菌素注射(除皺、瘦臉、多汗症治療)、毛孔粗大、果酸換膚、美白療程、壓力性皮膚疾病。
4200 吳南霖 Wu, Nan-Lin	含《共同專長》及皮膚醫學美容(雷射、換膚等)、微整型(肉毒桿菌及玻尿酸注射等)、乾癬、異位性皮膚炎。
感染科 (26) Infectious Diseases	《共同專長》健康諮詢、感冒、病毒感染、化膿性皮膚病、腸炎、腎炎、尿道炎、肺炎、敗血症、各種感染症。
3074 曾政尹 Tseng, Cheng-Yin	
2031 劉柏滉 Liu, Po-Huang	
4085 吳易軒 Wu, Yi-Hsuan	
老年醫學科 Geriatrics	
4185 楊敬譽 Yang, Ching-Yu	老人衰弱、失智、腦中風、跌倒、失能、帕金森氏症。
2102 蔡文萍 Tsai, Wen-Ping	一般內科、老人健檢、老年衰老、肌少症、骨質疏鬆症、老年慢性疾病照顧、老年醫學整合照護門診、周全性老年醫學評估、老年多重藥物整合、居家醫療、老年健康促進。
一般外科 (50) 乳房外科 (57) General Surgery/Breast Surgery	《共同專長》胃腸及肝膽胰手術、乳房疾病乳癌檢查治療手術、各種疝氣手術、腹腔鏡手術、甲狀腺等內分泌手術，及體表腫瘤切除手術等。
4331 柯文清 Ko, Wen-Ching	胃腸、乳房腫瘤、內視鏡手術、達文西機器手臂手術、疝氣
4381 葉孟青 Yeh, Meng-Ching	含《共同專長》及達文西機器手臂手術、乳癌檢查手術治療、胃癌腹腔鏡手術、肝膽胰手術、甲狀腺及其他各種一般外科手術。
4394 張建仁 Chang, Chien-Jen	含《共同專長》及甲狀腺手術、乳癌檢查手術治療、疝氣及其他各種一般外科手術。
2114 陳子堯 Chen, Tzu-Yao	一般外科手術、腹腔鏡手術、甲狀腺手術。
4236 王柏鈞 Wang, Po-Chun	一般外科手術、腹腔鏡疝氣手術、腹腔鏡膽囊手術、腸胃道手術
4873 吳宥達 Wu, Yu-Ta	一般外科手術、腹腔鏡手術、乳房手術、甲狀腺手術(含射頻燒灼)
減重暨代謝手術門診 Bariatric and Metabolic Surgery Clinic	減重代謝手術(含藥物減重)。
4331 柯文清 Ko, Wen-Ching	
4236 王柏鈞 Wang, Po-Chun	
骨科 (52) Orthopedics	《共同專長》一般骨科、骨折外傷、肢體關節、脊椎疾患、骨質疏鬆、腕及肘隧道症候群、腰背肩頸疼痛、板機指、腫瘤切除。
4297 鄭智庭 Cheng, Chih-Ting	含《共同專長》及人工關節置換、脊椎神經壓迫、滑脫、骨折、運動傷害。
6698 葉雅菱 Yhe, Ya-Lin	含《共同專長》及人工關節置換、運動傷害、小兒骨骼肌肉傷害、手外科。
2061 黃俊傑 Huang, Chun-Chieh	骨鬆骨折、脊椎氣球成形術、微創減痛關節置換、微創拇指外翻、頸椎退化、小兒骨折、3D 列印輔助截骨矯正、骨質疏鬆症。
5273 劉耀仁 Liu, Yao-Jen	含《共同專長》及人工關節置換、脊椎手術、運動醫學。
2342 林庭逸 Lin, Ting-Yi	含《共同專長》及運動醫學、人工關節置換、微創脊椎手術、截骨矯正、止痛注射、再生療法。
4363 李毅明 Lee, Ye-Ming	含《共同專長》及關節置換重建手術。
神經外科 (53) Neurosurgery	《共同專長》坐骨神經痛、慢性腰酸背痛、脊椎退化性骨刺、椎間盤疾患、腦外傷、出血性腦中風、脊椎損傷、壓迫性骨折、腦瘤、脊椎腫瘤、腦動脈瘤、雙手麻木(腕隧道及肘隧道症候群)。
4348 郭岱宗 Kuo, Tai-Tsung	含《共同專長》3D 導航脊椎微創手術、骨水泥灌漿術、脊椎動態穩定手術、手汗症、三叉神經痛、半顏面痙攣、頸髓病變顯微手術、慢性肩頸痛及慢性下背痛手術、內視鏡腦下垂體手術。
4315 徐至貝 Hsu, Chih-Pei	含《共同專長》及顯微脊椎手術、腰酸背痛、肩頸酸痛、手腳酸麻痛、頸椎及腰椎退化性骨刺及滑脫、骨質疏鬆、壓迫性骨折。
2073 黃柏憲 Huang, Po-Hsien	含《共同專長》及「脊椎微創手術」、「人工椎間盤置放手術」及各式脊椎手術；內視鏡腦下垂體腫瘤切除等。
4273 林子耀 Lin, Tzu-Yao	坐骨神經痛、腰酸背痛、肩頸酸痛、疼痛治療、脊椎內視鏡手術、脊椎微創手術、顱內出血、水腦症、腦瘤。
2377 陳立羣 Chen, Li Chun	含《共同專長》及一般神經外科手術、微創內視鏡手術、立體定位手術、神經外傷手術、疼痛治療、高頻熱凝療法。
泌尿外科 (54) Urology	《共同專長》一般泌尿科、結石、攝護腺疾病、腹腔鏡手術。
4376 李得安 Lee, Te-An	
6628 林永杰 Lin, Yung-Chieh	
4279 詹勤 Chan, Chin	
整形外科 (55) Plastic Surgery	《共同專長》顏面外傷、肢體外傷、皮膚及軟組織腫瘤、糖尿病足部潰瘍、燒燙傷、手外科、顯微重建手術、顏面骨骨折、一般整形手術。
4390 蔡永發 Tsai, Yung-Fa	含《共同專長》及乳癌術後乳房重建、顏面骨骨折、顯微重建手術。
4352 蕭順裕 Hsiao, Shun-Yu	含《共同專長》及慢性潰瘍傷口、甲溝炎、手外科。
整形美容外科 (69) Cosmetic Surgery	《共同專長》內視鏡拉皮、雙眼皮、眼袋、隆鼻、隆乳手術、抽脂、修疤、狐臭、除皺、除毛、雷射除斑、脈衝光、飛梭雷射、微波拉皮。
4390 蔡永發 Tsai, Yung-Fa	含《共同專長》及臉部整形及削骨手術、內視鏡隆乳、脂肪移植手術。
4352 蕭順裕 Hsiao, Shun-Yu	含《共同專長》及修疤、狐臭手術、點痣、臉部微整形。
大腸直腸外科 (56) Colon & Rectal Surgery	《共同專長》治療各種大腸、直腸、肛門疾病。
4265 呂宜霖 Lu, Yi-Lin	含《共同專長》及達文西機器手臂手術。
4262 黃曉聖 Huang, Wei-Sheng	肛門疾病治療、瘻管與痔瘡手術、大腸鏡檢查及息肉切除手術、大腸直腸癌手術及微創手術。



科別 Department/ 醫師 DR. Name	共同專長 / 個人專長
4967 林秉緯 Lin, Ping-Wei	達文西手術及腹腔鏡微創手術、大腸鏡檢查及癌肉切除手術、大腸直腸癌手術及化學治療、肛門疾病治療、痔瘡瘻管手術、克隆氏症及潰瘍性大腸炎治療。
心臟血管外科 (67) Cardiovascular Surgery	《共同專長》成人心臟手術(冠狀動脈繞道、瓣膜置換手術)成人主動脈手術(置換或支架手術)、週邊血管：洗腎動靜脈瘻管建立及血栓清除手術、永久洗腎導管置放、週邊動脈繞道手術、各式週邊動靜脈疾病、週邊血管超音波檢查、超音波指引人工血管置放手術。
4349 徐綱宏 Hsu, Kang-Hong	含《共同專長》先天性心臟病手術、不停跳冠狀動脈繞道手術、微創傷口瓣膜置換及修補手術、主動脈置換及套膜支架手術、葉克膜及急重症醫療、靜脈曲張手術、洗腎瘻管手術。
2326 林俊閔 Lin, Jiunn-Miin	含《共同專長》成人心臟手術、主動脈疾病、周邊動脈阻塞疾病、靜脈栓塞及靜脈曲張、血液透析瘻管通路。
胸腔外科 (68) Thoracic Surgery	《共同專長》胸腔內視鏡手術、胸部外傷處理、胸腔及肺部腫瘤(癌症)手術、氣胸手術、食道疾病治療及診斷、氣切照護、達文西機器手臂手術。
4301 陳百璽 Chen, Pai-His	含《共同專長》早期肺癌篩檢，低劑量電腦斷層影像判讀及早期肺癌治療建議。胸腔微創手術(肺癌、食道癌、縱膈腔腫瘤)：包含達文西機器手臂手術及單一微小傷口胸腔內視鏡手術。胸部創傷、肋骨骨折固定治療。
4920 劉洋帆 Liu, Yang-Fan	含《共同專長》達文西機器手臂微創手術(包含：肺癌、食道癌、縱膈腔腫瘤)、單孔內視鏡微創手術(包含：肺癌、食道癌、縱膈腔腫瘤、氣胸、膿胸、肺膿瘍等各式胸腔手術)、胸部創傷治療、肋骨固定手術、漏斗胸、雞胸微創矯正手術、肺癌、食道癌、與各式胸腔疾病諮詢與治療。
4291 林哲弘 Lin, Che-Hung	達文西機械手臂術(肺癌、食道癌、縱膈腔腫瘤)，單孔胸腔手術(肺癌、轉移性肺腫瘤、食道癌、縱膈腔腫瘤)，一般胸腔外科疾病(氣胸、吞嚥困難、胸痛、膿胸)，胸腔外傷、肋骨骨折固定手術
眼科 (70) Ophthalmology	《共同專長》一般眼疾、白內障手術、角膜塑型控制近視。
4660 蔡裕祺 Tsai, Yu-Chi	含《共同專長》及黃斑部手術、視網膜手術、角膜移植、青光眼、視網膜病變。
3048 黃松盈 Huang, Sung-Ying	含《共同專長》及青光眼、視網膜疾病。
2027 蔡佳容 Tsai, Chia-Jung	含《共同專長》及青光眼、眼皮手術、斜視手術、兒童弱視及視力保健、視網膜病變。
2042 陳錫富 Chen, His-Fu	含《共同專長》及視網膜剝離手術、糖尿病視網膜手術、一般眼疾。
4679 林欣儒 Lin, Hsin-Ju	一般眼疾、白內障手術、角膜塑型控制近視。
2086 李亞涵 Lee, Ya-Han	含《共同專長》及眼整形手術、溢淚治療、小切口白內障手術、兒童近視防治、飛秒雷射近視手術、青光眼、角膜疾病、糖尿病或甲狀腺眼疾。
2339 王義翔 Wang, Yi-Hsiang	一般眼科、微創白內障手術、青光眼、視網膜疾病、角膜塑型控制近視、兒童視力保健。
2352 吳仔捷 Wu, Yu-Chieh	含《共同專長》飛秒雷射白內障手術、兒童視力保健及近視控制、眼整形手術、睫毛倒插手術、眼瞼下垂手術、溢淚治療、眼窩淚器疾病治療、青光眼、視網膜疾病、角膜疾患。
耳鼻喉科 (71) Ear, Nose and Throat	《共同專長》耳鼻喉科疾病、眩暈、助聽器選配、頭頸部腫瘤、打鼾及睡眠呼吸障礙。
4622 陳柏年 Chen, Bo-Nien	含《共同專長》及過敏性鼻炎、鼻竇炎、鼻內視鏡及雷射手術、嗓音。
4641 楊志雍 Yang, Chih-Yung	含《共同專長》及喉科、嗓音、頭頸部腫瘤手術。
4612 林冠伶 Lin, Kuan-Ling	含《共同專長》及小兒耳鼻喉及呼吸道、耳部疾病及聽力障礙、過敏性鼻炎、鼻竇炎、嗓音、吞嚥評估、鼻部手術。
2129 方宣燁 Fang, Hsuan-Yeh	含《共同專長》及兒童耳鼻喉及聽力疾病、耳內鏡手術、人工耳蝸(電子耳)、鼻過敏、鼻竇內視鏡、聲音嘶啞、頭頸腫瘤口腔癌。
4692 李翊豪 Lee, Yi-Hao	含《共同專長》及小兒耳鼻喉科疾病(含鼻竇炎及中耳炎)、小兒睡眠障礙、小兒呼吸道疾病、過敏性鼻炎及慢性鼻竇炎、鼻竇內視鏡微創手術、鼻中膈彎曲鼻道成形手術、聲音沙啞、聲帶病兆、喉部顯微手術、打鼾及睡眠呼吸中止症、一般耳鼻喉科頭頸部疾病。
4609 邱暄晉 Chiu, Hsuen-Chin	小兒鼻竇炎、中耳炎、中耳積水、睡眠呼吸中止症、聽力異常、頭頸部異物與一般耳鼻喉科疾病治療慢性鼻竇炎與鼻中膈彎曲內視鏡顯微手術鼻部過敏與口腔病變雷射手術
牙科 (72) Dentistry	《共同專長》一般牙科。
2029 蘇冠璋 Su, Kuan-Wei	含《共同專長》及牙周病治療、牙周手術。
4777 林上人 Lin, Shan-Jen	含《共同專長》及家庭牙科、牙髓病及根管治療。
2001 湯仁鈞 Tang, Jen-Chun	含《共同專長》及家庭牙科、根管治療。
2067 林佳威 Lin, Chia Wei	兒童及青少年齒顎矯正、成人齒顎矯正、合併正顎手術齒顎矯正。
2082 陸弘志 Lu, Hung-Chih	含《共同專長》及義齒復(牙冠牙橋、活動假牙、全口假牙)、顫顫關節疾病、人工植牙復、美容牙科。
2658 姜潔玲 Chian, Chieh-Ling	含《共同專長》及顏面骨折手術、口腔癌及良性腫瘤手術、復前齒槽手術、阻生齒。
2076 林嘉容 Lin, Chia-Jung	含《共同專長》假牙復、全口重建、前牙美學
復健科 (73) Rehabilitation	《共同專長》一般復健、神經系統復健、肌肉骨骼系統復健。
2093 黃詩陽 Huang, Shih-Yang	含《共同專長》及肌電圖神經傳導檢查、肌肉骨骼系統超音波檢查。
2376 黃世昕 Huang, Shih-Shin	含《共同專長》及肌肉骨骼超音波導引注射、檢查。
放射腫瘤科 (74) Radiation Oncology	《共同專長》癌症放射治療、手術後輔助性化學治療、安寧緩和治療、癌症治療諮詢。
5790 邱世哲 Chiu, Shin-Che	
5728 陳文科 Chen, Wun-Ke	
家庭醫學科 (75) Family Medicine	《共同專長》健康檢查及保健諮詢、疾病篩檢及成人預防接種、各種慢性病診治(高血壓、糖尿病、高血脂症、氣喘、肝炎、痛風、更年期症候群等)。一般內科疾病診治(感冒、腸胃炎、腰酸背痛等)、精神症狀診治(失眠、憂鬱、焦慮等)、旅遊健康諮詢、減重肥胖諮詢、門診戒菸治療(林世烽、林啟民、許魏泓除外)。初診民眾需進行衛教，請掛日間門診，複診民眾全時段皆可。
5782 邱愛珍 Chiu, Ai-Chen	
5767 葉姿麟 Yeh, Tzu-Lin	
5760 羅佑珍 Lor, You-Chen	含《共同專長》及安寧緩和醫療、耳針減重。
2033 陳信豪 Chen, Hsin-Hao	含《共同專長》及糖尿病共同照護、慢性腎臟病照護、皮膚病診治、耳針減重。
5749 林倩如 Lin, Chien-Ju	含《共同專長》及糖尿病共同照護、安寧緩和醫療。
5996 李育珊 Lee, Yu-Shan	含《共同專長》及糖尿病共同照護。
2374 許魏泓 Hsu, Wei-Hung	含《共同專長》及糖尿病共同照護、職業病門診。
2007 林世烽 Lin, Ssu-Feng	含《共同專長》及糖尿病共同照護。
5763 林啟民 Lin, Chi-Min	含《共同專長》及職業病門診(限週五 夜診)。
血友病特別門診 Hemophililia	血友病、凝血功能障礙
4553 黃鼎煥 Huang, Ting-Huan	



感謝函

感謝內容：

Thank You Very Much !

本次住院進行手術，謝謝 40 病房林慧芳護理長及護理師非常優秀、親切、詳細說明術前預備事項，術後麻醉恢復期間頻繁確認我的情況及照顧；

李怡潔、洪藝芳專科護理師提供呼吸照護及出院之後傷口照顧... 等各項衛教說明。

最要感謝主治醫師 - 劉洋帆醫師，很詳盡的說明手術相關細節，讓病人能夠了解，透過精湛的開刀技術使病人恢復健康，實在非常感謝。

這一次住院除了開刀的醫師、病房的護理師，還有一群無名的英雄在後面默默的奉獻，包含 IV Team 人員、護送人員、放射科、開刀房、麻醉科... 每一個單位、人員都非常認真、仔細地完成他們的工作，協助外科醫師完成術前準備，順利完成手術，僅住院四天恢復穩定即回家休養。

誠摯表達我對 貴院整體醫療團隊衷心的感謝，感謝有你們，祝福您們！-感謝人 黃小姐

去年八月十日因高燒急診，當晚當班的《郭建緯醫師》極具愛心和耐心，解說詳細，風趣幽默，能給就診者很大的安定力量，雖已事隔半年，仍想遠遠表達我對貴院和郭醫師的感謝！-感謝人 鄭小姐

【社會服務醫療基金】捐款徵信

2024 年 12 月 01 日 - 2025 年 01 月 31 日

新竹馬偕紀念醫院 * 感謝您的愛心捐款 *

本院社會服務醫療基金成立宗旨在於協助本院就醫之貧困病患，捐款方式如下：
現場捐款或至郵局劃撥，郵政劃撥帳號：19733206 戶名：新竹馬偕紀念醫院。

- **社服醫療基金** ※ 二百元：李○富、李○婕、陳○禎、楊○雯 ※ 三百元：邱詹○英、陳○伶 ※ 五百元：王○欣、林○筠、賴○家 ※ 一千元：張○雲、黃○足、劉黃○玉、蔡○貞 ※ 一千五百元：張○華 ※ 二千元：吳○芬、易○蕙、易○翰、徐○瑛、張○忠、梁○英、葉○維 ※ 四千元：孫○雪、陳○李 ※ 五千元：史○貞 ※ 一萬元：徐○廷、蔡○堯 ※ 一萬五千元：陳○雄 ※ 五萬元：林○亮、蔡○
- **照護安置基金** ※ 五百元：林○培、林○材、邱○梅 ※ 六百元：胡○璋、胡○昌、蕭○瑜 ※ 一千元：王○美、李○妞、林○鉦、劉○蕙 ※ 二千元：李○芳、徐潘○純、張○儒、關○、關楊○珠 ※ 三千元：彭○君 ※ 三千五百元：蔡○宸、蔡○容 ※ 五千元：張○心、張○能、陳○珠 ※ 六千元：陳○惠 ※ 八千元：蔡○霖 ※ 十萬元：陳○文 ※ 一萬元：凱鈺科技有限公司、楊○勳、楊○魁
- **購置其他設備基金** ※ 五十萬元：仰德集團暨全體員工
- **實物捐贈** ※ 咖啡豆乙批（約值新台幣 10,080 元整）：林○壯、張○照 ※ 全家實全方位生理量測系統設備套組（乙套）約值新台幣 15,000 元整：英華達股份有限公司 ※ 全家實全方位生理量測系統設備套組耗材乙批（約值新台幣 13,950 元整）：財團法人南山人壽慈善基金會 ※ 醫療支援汽車壹輛 (Audi Q335T 享馭版 1498cc) 約值新台幣 1,590,000 元整：郭○智
- **一般捐贈** ※ 十萬元：三綱儀器股份有限公司 ※ 十萬元：三綱儀器股份有限公司
- **指定捐贈** ※ 七萬五千元：財團法人南山人壽慈善基金會 ※ 十萬元：曾○怡、吳○鳳、莊○珍 ※ 五十萬元：鄭○杰

政令宣導

在家量血壓
722 GO 健康

連續 7 天量測
每天 2 回早起睡前
測量 2 次
隔一分鐘取平均
18 歲以上每年至少量 1 次

長者量六力 炫出健康力
GO! GO! GO!

健康 讓你永遠領先一步
Health is wealth

加 LINE 每週更新 長者量六力

戰勝結核病 YES! I CAN END TB

結核病可能的症狀

- 我咳嗽咳
- 我怎麼了
- 我不太餓

咳嗽兩週有痰 胸痛 食慾不振 體重減輕

結核病患者配合治療可大幅降低未來發病風險
接觸者或高風險族群則請盡早接受評估
保護自身及親友健康



就醫訊息

一、門診急診掛號及部分負擔收費標準

項目	健保		
	門診	急診	
掛號費	週一~週五 日診(上午、下午)	150	300
	週一~週五 夜診、週六及例假日	200	
基本部分負擔 (代健保署收費)	門診	240	400
	1. 經電子轉診、持轉診單就醫或轉診回診者(備註3)	100	
	2. 門、急診手術後首次回診		
	3. 住院患者出院後 1 個月內首次回診		
	4. 生產出院後 6 週內首次回診		
	牙科	50	
領有身心障礙手冊者(須有相關證明)	50	300	
中低收入(須健保卡註記)	240		
1. 分娩、三歲以下兒童、預防保健服務、偏遠地區(須有相關證明) 2. 重大傷病、職業傷病者、低收入戶、榮民及榮民遺眷之家戶代表(須健保卡註記)	免收		
藥品部分負擔	一般民眾	10~300 (備註1)	-
	中低收入戶及領有身心障礙手冊者	0~200 (備註1)	-
	法定補助免除者(備註2)領取第2次及第3次慢處箋者	免收	-
* 復健療程部分負擔：第二次起，每次 50 元。			
* 自費項目：本院依全民健康保險醫療費用支付標準收費，健保不給付項目須另計。			
備註： (1) 門診藥品部分負擔 ≤100 元收取 10 元，≥101 元採比率 20% 以定額計收，上限 300 元。(中低收入及領有身心障礙手冊者其門診藥品部分負擔 ≤100 元免收，≥101 元採比率 20% 以定額計收，上限 200 元。) (2) 法定補助免除者包含：重大傷病、分娩、低收入戶、榮民及榮民遺眷之家戶代表、三歲以下兒童、油症患者、替代役役男、列管結核病人至指定特約醫院就醫等。 (3) 轉診傷病經醫師認定需繼續門診診療，自轉診就醫之日起一個月內四次之回診(1 個月內之定義為轉診就醫日起 30 日內，如最後一日為例假日，則順延一日)。依健保法規定，區域醫院門診部分負擔經轉診為 100 元，未經轉診為 240 元。 (4) 保險對象就醫時，應繳驗健保 IC 卡及其他優待證件，若健保 IC 卡無照片者，需繳驗身分證或戶口名簿。			

二、身心障礙鑑定須知

1. 準備「三張 1 吋相片」及「身分證正反面影本」或「戶口名簿」至戶籍地鄉鎮公所，領取身心障礙鑑定表。
2. 掛號至各相關專科門診予醫師鑑定，醫師鑑定完畢，預約 14 天內回院由第二階段專業人員做評估。
3. 第二階段專業人員評估完成後，待鑑定資料輸入系統上傳，醫院鑑定流程即完成。
4. 身心障礙者服務特別窗口電話：社會服務課 5166868*2102。

三、健保成人預防保健服務

成人體檢：30 歲以上未滿 40 歲者，每五年補助一次；40~64 歲，每三年一次；65 歲以上，每一年一次，以上三種體檢時間上午 8:30-11:00，做檢查前一天晚上 12 點過後請開始禁食，包含水。體檢當天請持健保 IC 卡及相關身分證件至住院中心登記，繳交費用週一~週五 150 元、週六 200 元。

* 諮詢電話：03-6889595#3330、3331、2483

1. 繳費後至平安樓二樓眼科量視力。
2. 至福音樓一樓檢驗科抽血。
3. 至平安樓二樓家醫科報到及量身高、體重、血壓。

四、愛滋病免費匿名篩檢諮詢服務計畫

本院提供免費愛滋病匿名篩檢，不用掛號、不必空腹、不需提供真實姓名，絕對保護個人隱私並提供專業的諮詢服務，請篩檢民眾放心。為增加便民服務，可採電話、通訊軟體預約，一通電話或訊息，立即幫您預約篩檢。

* 預約電話：週一至週五 08:00-17:00 (03)6889595 轉 2936

* 篩檢條件：1. 有發生危險性行為者、感染性病或是注射藥癮者
2. 伴侶檢視有感染風險者

* 檢驗項目：愛滋檢驗(設有抽血服務、愛滋病毒快速篩檢)

* 服務時間：週一、週二：13:30-20:30
週三~週五：08:30-12:00、13:30-17:00
週六：09:30-12:00(隔週提供服務)



* 新竹馬偕匿名篩 line@ 生活圈：歡迎預約及諮詢

門診須知 本院受理一個月內之預約掛號

壹、掛號方式 (請備妥身份證號碼或病歷號碼)

- 一、人工掛號專線：(03)611-8866
- 二、網際網路預約：<http://www.hc.mmh.org.tw>
- 三、行動掛號 APP：搜尋「馬偕行動掛號」
- 四、現場掛號
- 五、自動掛號機(新型自動掛號機提供慢性病連續處方箋第二次或第三次批價作業)
- 六、語音預約專線(03)-5166516(僅開放二個禮拜內)請依照語音指示操作，可使用病歷號或身份證字號掛號、身份證第一位英文字母參照下表輸入

身分證字母代碼輸入參照表：

A	B	C	D	E	F	G	H	I
01	02	03	04	05	06	07	08	09
J	K	L	M	N	O	P	Q	R
10	11	12	13	14	15	16	17	18
S	T	U	V	W	X	Y	Z	
19	20	21	22	23	24	25	26	

自動掛號機

放置地點：本院福音樓一樓、二樓。

服務項目：

1. 現場掛號
2. 預約掛號
3. 預約取消
4. 預約掛號查詢
5. IC 卡更新查詢
6. 醫師請假查詢
7. 門診進度查詢
8. 住院患者查詢

請多加利用自動掛號機，增加您就醫的便利，謝謝！

貳、掛號時間

一、電話語音及網際網路：全日 24 小時(全年無休)

二、現場掛號服務時間：

@ 星期一至星期五：上午 08:00~11:30(牙科至 11:00)
下午至 16:30(牙科至 15:30)
晚上至 20:00(牙科至 19:30)

@ 星期六：上午 08:00~11:30(牙科至 11:00)
下午、晚上休診

@ 星期日、國定假日：休診

三、人工電話掛號：08:00~17:00，

週六至 12:00，假日休息

<註 1>：初診病人請於當天填妥個人基本資料後，至櫃檯辦理掛號。

<註 2>：為節省您寶貴的時間，複診請多利用電話語音或網路掛號。

參、就診時間

* 星期一至星期五：

上午：9:00~12:00(牙科請於 11:30 前報到)

下午：14:00~17:00(牙科請於 16:30 前報到)

晚上：17:30~20:30(牙科請於 20:00 前報到)

* 星期六：

上午：9:00~12:00(牙科請於 11:30 前報到)

下午、晚上：休診

* 星期日、國定假日：休診



掛號及看診相關注意事項

- 一、掛號時請使用看診本人的資料掛號，若新生兒初診未報戶口者，請採現場掛號。
- 二、請攜帶健保 IC 卡，身分證，兒童健康手冊，孕婦手冊就診，並於當日批價，否則需自費。
- 三、初診可先以身分證字號預約，就診當天先填妥個人基本資料後，於現場掛號時間截止前，攜帶健保 IC 卡及身分證(或戶口名簿)，至櫃檯辦理掛號手續。
- 四、更新基本資料：持身分證明文件至福音樓一樓批價掛號櫃檯辦理。



掛號費、基本部分負擔及藥品部分負擔之收費標準

項目	健保		非健保	
	門診	急診	門診	急診
掛號費	週一~週五日診	150	150	300
	週一~週五夜診、週六及例假日	200	300	300
診察費	一般科別(除精神科 370 元、牙科 470 元)		350	800
基本部分負擔 (代健保署收費)	門診	240	400	-
	經電子轉診、持轉診單就醫或轉診回診者(備註 1)。			
	門、急診手術後首次回診	100		
	住院患者出院後 1 個月內首次回診			
	生產出院後 6 週內首次回診		300	
	牙科	50		
	領有身心障礙手冊者(須有相關證明)			
	中低收入(須健保卡註記)	240		
藥品部分負擔 (備註 3)	一般民眾	10~300		
	中低收入戶及領有身心障礙手冊者	0~200	-	-
	法定補助免除者(備註 2)領取第 2 次及第 3 次慢處箋者	免收		

* 復健療程部分負擔，第二次起，每次 50 元。

* 自費項目：本院依全民健康保險醫療費用支付標準收費，健保不給付項目須另計

備註：

- 轉診傷病經醫師認定需繼續門診診療，自轉診就醫之日起一個月內四次之回診(1 個月內之定義為轉診就醫日起 30 日內，如最後一日為例假日，則順延一日)。
- 法定補助免除者包含：重大傷病、分娩、低收入戶、榮民及榮民遺眷之家戶代表、三歲以下兒童、油症患者、替代役役男、列管結核病人至指定特約醫院就醫等。
- 藥品部分負擔：
區域醫院：門診藥品部分負擔 ≤100 元收取 10 元，>=101 元採比率 20% 以定額計收，上限 300 元(中低收入戶及領有身心障礙手冊者其門診藥品部分負擔 ≤100 元免收，>=101 元採比率 20% 以定額計收，上限 200 元)
- 保險對象就醫時，應繳驗健保 IC 卡及其他優待證件，若健保 IC 卡無照片者，需繳驗身分證或戶口名簿。

中醫門診收費標準一覽表

項目	健保		非健保	
	門診	急診	門診	急診
掛號費	週一~週五上午		150	150
診察費	-			400
基本部分負擔 (代健保署收費)	健保	50	50/次	-
	骨傷科第 2-6 次療程			
	針灸科第 2-6 次療程			
	重大傷病、職業傷病者、低收入戶、榮民(須健保卡註記)	免收		
藥品部分負擔	三歲以下兒童、偏遠地區(須有相關證明)			
	最低 20 元 每級增加 20 元(*註 1)	0-200		
自費項目	本院依全民健康保險醫療費用支付標準收費，健保不給付項目須另。		依本院收費標準收費	

備註：

- (1) 藥品費用以 100 元為一級，101 元以上藥費每超過一級，部分負擔增加 20 元
※ 以上收費標準僅供參考，應以實際公告及個案情形為準，若對費用有任何疑問，請洽批價權。

門診掛號須知

服務時間	掛號時間	就診時間
週一~週五	上午 08:00-11:30(牙科至 11:00) 下午至 16:30(牙科至 15:30) 晚上至 20:00(牙科至 19:30)	上午 09:00-12:00(牙科報到至 11:30) 下午 14:00-17:00(牙科報到至 16:30) 晚上 17:30~20:30(牙科報到至 20:00)
週六	上午 08:00~11:30(牙科至 11:00)	上午 08:00~12:00(牙科至 11:30)



(IOS) (Android)
馬偕行動掛號 APP

請多加利用『馬偕行動掛號』APP：下載後，點選【設定】，預設院區選【新竹兒醫】，即可使用、也可編輯您的家人名單，快速幫您的親友掛號

科別 Department	樓層 Floor	診間 ROOM	星期一 Monday			星期二 Tuesday			星期三 Wednesday			星期四 Thursday			星期五 Friday			星期六 Saturday		
			上午 AM	下午 PM	夜診 PM	上午 AM	下午 PM	夜診 PM	上午 AM	下午 PM	夜診 PM	上午 AM	下午 PM	夜診 PM	上午 AM	下午 PM	夜診 PM	上午 AM		
婦產科 Obstetrics/Gynecology																				
婦產科 (40) Obstetrics/Gynecology	三樓	三十二診		謝承恩 4420 (含人工生殖)			洪芳宇 4410				洪芳宇 4410	洪芳宇 4410		黃才銘 2090	洪芳宇 4410	洪芳宇 4410		蔡金翰 4487		
		三十三診		詹家豪 6940		張幸治 4458	張幸治 4458		詹家豪 6940 (婦科癌症)			張幸治 4458	張幸治 4458			張幸治 4458			詹家豪 6940	
		三十六診	翁順隆 4467 (含人工生殖)		黃才銘 2090		黃馨瑩 4433			翁順隆 4467 (含人工生殖)							翁順隆 4467 (含人工生殖)			陳信翰 2127
		三十八診	王卜璿 4444		黃馨瑩 4433	王卜璿 4444		黃才銘 2090	黃馨瑩 4433 (含青少年親善門診)	王卜璿 4444			黃馨瑩 4433	王卜璿 4444		詹家豪 6940 (婦科腫瘤)	黃才銘 2090	王卜璿 4444	黃才銘 2090	
		三十九診	施川崎 4460		施川崎 4460	謝承恩 4420 (含人工生殖)	施川崎 4460	蔡金翰 4487	施川崎 4460	陳信翰 2127	謝承恩 4420 (含人工生殖)			蔡金翰 4487	詹家豪 6940	施川崎 4460	謝承恩 4420 (含人工生殖)			
不孕症試管嬰兒特別門診 Infertility Clinic	五樓	一診	翁順隆 4467		翁順隆 4467			翁順隆 4467			翁順隆 4467			翁順隆 4467					翁順隆 4467	
		二診	謝承恩 4420		謝承恩 4420			謝承恩 4420			謝承恩 4420			謝承恩 4420					謝承恩 4420	
■翁順隆院長、謝承恩醫師：不孕症試管嬰兒特別門診；地點：五樓生殖醫學中心；時段：星期一至星期六上午診 08:00-09:00																				
兒童內科 Pediatric Internal Medicine																				
一般兒科 (30) Pediatric	二樓	一診	陳政忠 6134	連啟宏 4976		李松澤 4521 兒童發展聯合 評估門診 3樓 61診看診		劉子瑜 4576 18:00 開始	連啟宏 4976	陳政忠 6134				連啟宏 4976 (含青少年)	陳政忠 6134	連啟宏 4976 (含青少年)		陳政偉 6179 3/1.15.29 4/12.26		
		二診		陳柏瑞 4985 3月看診 周育琪 4951 4月看診			張元豪 4550				張元豪 4550	張元豪 4550	李松澤 4521 (含青少年)		劉綠杭 2081	張元豪 4550				
		十九診			李明達 4554	李明達 4554		陳柏瑞 4985 3月看診 周育琪 4951 4月看診	葉樹仁 4498 11:00 前報到	李明達 4554		戴裕霖 4549	黃亞寧 6118			陳柏瑞 4985 3月看診			戴裕霖 4549	
		二十診	雷偉德 6133	林昭旭 3099 (含青少年)		雷偉德 6133	黃鼎煥 4553		黃亞寧 6118	林昭旭 3099		林昭旭 3099 (含青少年)		黃鼎煥 4553	戴裕霖 4549					
		二十一診	宋聿翔 6190	丁瑋信 4561 (限兒童內分泌)	陳政忠 6134		張家穎 4964		張家穎 4964			雷偉德 6133			李燕晉 4506 (限兒童內分泌)			雷偉德 6133 17:00 開始看診		
		二十二診	楊俊仁 4526 09:30 開始看診			楊俊仁 4526 09:30 開始看診 (含青少年)			楊俊仁 4526 9:30 開始看診		陳政偉 6179 3/12.26 4/9.23 18:00 開始看診	楊俊仁 4526 09:30 開始看診		宋聿翔 6190		林千裕 6159			陳柏瑞 4985 3/8 周育琪 4951 4月看診	
		二十三診	李宏昌 4501 教學門診 09:30 開始看診 3/3.17 4/7.21	林千裕 6159					李松澤 4521 兒童發展聯合 評估門診 09:30 開始看診 3/5 4/2.16.30		林千裕 6159 (含青少年) 3/5.19 4/2.16.30	劉子瑜 4576	張家穎 4964					張家穎 4964	黃亞寧 6118	
		二十五診							柯信如 2112 兒童發展聯合 評估門診 3樓 61診看診	戴裕霖 4549										柯信如 2112 發展評估
■青少年門診 12 歲以上 ■週三上午，葉樹仁醫師門診，11:00 前報到。 ■專人預約診：聯合評估門診 (12 人 / 診)、發展評估門診 (5 人 / 診) 兒童發展聯合評估聯絡人：分機：6319/6320 個管師。																				
兒童腎臟科 (30) Pediatric Nephrology	二樓	十九診												李明達 4554						
兒童胸腔過敏免疫門診 (30) Pediatric Allergy and Immunology		二十一診				朱斯鴻 4525 09:30 開始看診				朱斯鴻 4525		朱斯鴻 4525						朱斯鴻 4525 09:30 開始看診		
兒童心臟科 (30) Pediatric Cardiology		二診								劉綠杭 2081									劉綠杭 2081 3/8.22 4/12.26 陳銘仁 4502 09:30 開始看診 3/1.15 4/19	
兒童血液腫瘤科 (30) Pediatric Hematology and Oncology	二樓	二十九診	黃鼎煥 4553					黃鼎煥 4553											葉庭吉 4524 (含骨髓移植) 3/15 4/19 黃鼎煥 4553 3/1.8.22.29 4/12.26	

新竹市立馬偕兒童醫院

新竹市立馬偕兒童醫院

科別 Department	樓層 Floor	診間 ROOM	星期一 Monday			星期二 Tuesday			星期三 Wednesday			星期四 Thursday			星期五 Friday			星期六 Saturday
			上午 AM	下午 PM	夜診 PM	上午 AM	下午 PM	夜診 PM	上午 AM	下午 PM	夜診 PM	上午 AM	下午 PM	夜診 PM	上午 AM	下午 PM	夜診 PM	上午 AM
健兒門診預防注射 (30) Wellbaby Clinic	二樓	二十六診	黃亞寧 6118	張家穎 4964 15-17 點看診		劉綠杭 2081	連啟宏 4976 3/4.18 4/1.15.29 戴裕霖 4549 3/11.25 4/8.22		雷偉德 6133 3/12.26 4/9.23	李松澤 4521		李明達 4554 3/13.27 4/10.24	楊俊仁 4526		朱斯鴻 4525 09:30 開始看診	陳政忠 6134 15-17 點看診		林千裕 6159 3/8.22 4/19 張元豪 4550 3/1 4/12.26
		二十七診		陳政偉 6179 15-17 點看診								柯信如 2112 3/6.20 4/17 柯信如 2112 兒童發展篩檢 3/13.27 4/10.24	陳政偉 6179 健兒門診 自約診			宋聿翔 6190 15-17 點看診		
		二十八診		卡介苗專診 14-15 點看診													卡介苗專診 14-15 點看診	

註：■ 1. 卡介苗疫苗：時間為星期一、五下午施打，請於 15:00 前至健兒門診報到。2. 其他疫苗：施打時間為星期一至星期六於健兒門診施打。因星期一、五下午為卡介苗疫苗優先施打時間，人數眾多，其他疫苗施打者請耐心等候，不便之處尚請見諒。3. 預防注射門診請攜帶兒童健康手冊、健保卡、戶口名簿影印本（未取名、取名後第一次就醫）
■ 專人預約診：聯合評估門診（12 人 / 診）、發展評估門診（5 人 / 診）兒童發展聯合評估聯絡人：分機 6319 張個管師 / 6320 陳個管師。

中醫科 Chinese

中醫內婦兒科 (C1) Chinese Internal Medicine, Gynecology and pediatrics	三樓	五十二診				劉永晴 6721												
---	----	------	--	--	--	----------	--	--	--	--	--	--	--	--	--	--	--	--

兒童外科 Pediatric Surgery

兒童外科 / 泌尿外科 (51) Pediatric General Surgery/ Urology	二樓	六診				杜奕成 4361						杜奕成 4361 4/10 為教學門診						杜奕成 4361
兒童骨科 (52) Pediatric Orthopedics	二樓	三診				楊鎮宇 5255 09:30 開始看診 3/11.25 4/1.15.29		鄭凱元 5218 3/5.19 4/9.23				黃俊傑 2061						
兒童神經外科 (53) Pediatric Neuro Surgery		六診																梁慕理 4937 腦瘤整合門診 3/14.28 4/11.25

註：■ 兒童神經外科梁慕理醫師，下午門診請於 16:00 前報到。

兒童耳鼻喉科 . 兒童牙科 Pediatric Ear, Nose, and Throat/Pediatric Dentistry

兒童耳鼻喉科 (71) Pediatric Ear, Nose, and Throat	二樓	八診	李翊豪 4692			方宣燁 2129 3/11.25 4/8	林冠伶 4612 4/1.15.29		邱暄晉 4609			陳柏年 4622		邱暄晉 4609	邱暄晉 4609 3/14 開始		林冠伶 4612 3/15.29	
兒童牙科 (72) Pediatric Dentistry		一診		田世瑜 6758			陳冠倫 4701			陳冠倫 4701					田世瑜 6758			
		二診		塗氣健兒門診			塗氣健兒門診			塗氣健兒門診					塗氣健兒門診			
		三診																
		四診																
		五診																

註：■ 1. 每個診次均有一到兩位兒童牙科醫師看診，若要指定醫師，請當面告知牙科櫃檯人員。2. 牙科健兒門診提供三歲以下兒童塗氣服務，三歲以上（含三歲）兒童塗氣請掛兒童牙科專科門診，塗氣請攜帶實實手冊。3. 陳冠倫醫師及田世瑜醫師提供 12 歲以下身心障礙兒童診療服務。

兒童眼科 . 兒童皮膚科 . 兒童神經科 . 兒童復健科 . 兒童心智科 . 兒童發展聯合評估門診
Pediatric Ophthalmology/Pediatric Dermatology/Pediatric Neurology/Pediatric Rehabilitation/Pediatric Psychiatry/Child Developmental Assessment

兒童眼科 (70) Pediatric phthalmology	二樓	十五診		陳錫富 2042		李亞涵 2086		吳仔捷 2352 3/5.12.19.26 4/2 王義翔 2339 4/9 李亞涵 2086 4/16 陳錫富 2042 4/23 黃松盈 3048 4/30				林欣儒 4679		蔡佳容 2027		黃松盈 3048 3/1.15.29 4/12.19 蔡佳容 2027 4/26 吳仔捷 2352 3/8.22	
		十一診															
兒童皮膚科 (24) Pediatric Dermatology		十八診						李幼華 3084									
兒童神經科 (30) Pediatric Neurology	三樓	六十一診				李松澤 4521 發展評估		柯信如 2112 發展評估									
兒童復健科 (73) Pediatric Rehabilitation		六十二診				黃詩陽 2093 發展評估		黃詩陽 2093 發展評估				黃世昕 2376 發展評估 15:30 前報到					
兒童心智科 (21) Pediatric Psychiatry		六十三診				林恩聖 4133 發展評估 3/4.18 4/1.15 姜學斌 2325 發展評估 3/11.25 4/22		吳洽明 2363 發展評估									
兒童發展聯合評估門診 Child Developmental Assessment						v		v									

註：■ 兒童發展聯合評估聯絡人：分機 6319 林個管師 / 6320 陳個管師。■ 「未嘗於本院精神科就醫之患者」，請於下列時間至精神科門診報到：上午診：11:00 前、下午診 16:00 前、夜診 19:00 前，逾時報到者可視現場門診狀況另行安排其他時段看診。

新竹市立馬偕兒童醫院

新竹市立馬偕兒童醫院



科別 Department/ 醫師 DR. Name	共同專長 / 個人專長
兒童心智科 (21) Pediatric Psychiatry	《共同專長》一般精神醫學、適應障礙、憂鬱症、焦慮、恐慌症、睡眠障礙。
4133 林恩聖 Lin, En-Sheng	含《共同專長》及兒童青少年精神醫學、思覺思調症。
2325 姜學斌 Chiang, Hsueh-Pin	含《共同專長》及兒童青少年身心健康、酒藥癮治療、多元性別身心諮詢、自律神經失調、憂鬱、焦慮、恐慌、思覺失調。
2363 吳治明 Wu, Chia-Ming	含《共同專長》及兒童青少年精神醫療、思覺失調症。
兒童皮膚科 (24) Pediatric Dermatology	《共同專長》一般皮膚科、皮膚炎、感染性皮膚病、自體免疫性皮膚病、發炎性皮膚病(乾癬等)、落髮、色素疾病(白斑等)、皮膚腫瘤、醫學美容。
3084 李幼華 Li, Yu-Hua	含《共同專長》及除斑除毛除皺、電波拉皮、果酸換膚、肉毒桿菌注射、飛梭雷射、脈衝光、灰指甲、白斑、乾癬、毛囊炎、過敏、帶狀皰疹(皮蛇)。
一般兒科 (30) Pediatrics	《共同專長》一般兒科呼吸、腸胃道疾病。
4526 楊俊仁 Yeung, Chun-Yan	含《共同專長》兒童胃腸肝膽學、嬰兒營養學、一般兒科學、腹部超音波、消化道內視鏡。
4501 李宏昌 Lee, Hung-Chang	含《共同專長》小兒肝膽及消化系統疾病、營養問題及生長發育諮詢、腹部超音波及胃鏡檢查。
4502 陳銘仁 Chen, Ming-Ren	含《共同專長》呼吸道疾病、兒童及成人先天性心臟疾病、胎兒先天性心臟疾病諮詢、川崎症、心肌症、兒童高血壓、先天性心臟疾病心導管治療、兒科急重症。
4976 連啟宏 Lien, Chi-Hung	含《共同專長》及小兒肝膽及消化系統疾病、營養問題及生長發育諮詢、腹部超音波及胃鏡檢查、青少年。
4521 李松澤 Li, Sung-Tse	含《共同專長》及小兒神經系統疾病、小兒頭痛、癲癇、發展遲緩、早期療育、肢體無力、超音波檢查。
4525 朱斯鴻 Chu, Szu-Hung	兒童胸腔及過敏疾病(兒童氣喘、過敏性鼻炎、異位性皮膚炎)、兒童風濕免疫疾病。
4554 李明達 Li, Ming-Dar	含《共同專長》及小兒腎臟疾病、小兒腎臟超音波。
3099 林昭旭 Lin, Chao-Hsu	含《共同專長》及預防注射、小兒內分泌(兒童生長發育問題、甲狀腺疾病、糖尿病、腎上腺疾病)、甲狀腺超音波、青少年。
4964 張家穎 Chang, Jia-Ying	含《共同專長》及先天性遺傳及新陳代謝疾病、遺傳諮詢、新生兒篩檢異常。
6159 林千裕 Lin, Chien-Yu	含《共同專長》及一般兒科、小兒發燒、預防針施打、兒童結核病、兒童感染症。
6133 雷偉德 Lei, Wei-Te	含《共同專長》及過敏氣喘、免疫疾病。
6134 陳政忠 Chen, Jeng-Jung	含《共同專長》及小兒肝膽系統疾病、嬰幼兒營養問題、生長發育諮詢、小兒腹部超音波。
6190 宋聿翔 Sung, Yi-Hsiang	含《共同專長》及新生兒復甦急救、早產兒及新生兒疾病、嬰幼兒照護問題、生長發育諮詢、顱部超音波、早產兒長期發展照護、青少年。
4524 葉庭吉 Yeh, Ting-Chi	小兒血液病(貧血、血小板疾病白血球疾病)、小兒癌症、小兒白血病、小兒腫瘤。
4553 黃鼎煥 Huang, Ting-Huan	小兒血液病(貧血、血小板疾病)、兒童癌症。
2081 劉綠杭 Liu, Lu-Hang	含《共同專長》及小兒心臟血管疾病、心雜音、胸痛、心律不整、川崎症、心臟超音波檢查。
6179 陳政偉 Chen, Cheng-Wei	含《共同專長》及一般兒科、新生兒醫學、早產兒急救照護、急重症照護。
4576 劉子瑜 Liu, Tzu-Yu	含《共同專長》及新生兒科、新生兒/早產兒急救照護、新生兒/早產兒重症加護。
2112 柯信如 Ko, Hsin-Ju	含《共同專長》及新生兒/早產兒照護及發展。
4549 戴裕霖 Tai, Yu-Lin	含《共同專長》及一般兒科疾病、小兒發燒、兒童感染症、疫苗諮詢、青少年。
4550 張元豪 Chang, Yuan-Hao	含《共同專長》及兒童肝膽與胃腸消化道疾病、嬰幼兒營養問題、生長諮詢、小兒腹部超音波、青少年。
4506 李燕晉 Lee, Yann-Jinn	含《共同專長》及兒童糖尿病、兒童甲狀腺疾病。
4561 丁瑋信 Ting, Wei-Hsin	含《共同專長》及兒童生長發育(身材矮小、性早熟)、兒童肥胖、第一型糖尿病、甲狀腺疾病、常見兒童內分泌疾病。
4498 葉樹人 Yeh, Shu-Jen	含《共同專長》呼吸道疾病、兒童先天性心臟疾病、成人期先天性心臟疾病、兒童介入性心導管治療、兒童高血壓、兒童姿勢性低血壓、兒童反射性暈厥。
4842 陳宇萱 Chen, Yu-Hsuan	含《共同專長》兒童心臟血管疾病、兒童心臟超音波檢查、兒童急症。
4985 陳柏瑞 Chen, Po-Ruay	含《共同專長》及一般兒童疾病、先天性心臟病、胸痛、心雜音、昏厥、川崎氏症、心臟超音波。
6118 黃亞寧 Huang, Ya-Ning	含《共同專長》及一般兒科疾病、小兒發燒、兒童感染症、疫苗諮詢。
4951 周育琪 Chou, Yu-chi	含《共同專長》及新生兒及早產兒照護及追蹤
婦產科 (40) Obstetrics / Gynecology	《共同專長》產前檢查及接生、剖腹生產、婦產科腹腔鏡微創手術、一般婦產科手術、月經異常、更年期異常。
4467 翁順隆 Weng, Shun-Long	含《共同專長》及試管嬰兒、人工授精、不孕症檢查及治療、生殖內分泌、達文西微創手術、婦科腫瘤手術(子宮肌瘤、腺肌症、卵巢腫瘤)、子宮腔內視鏡手術。
4444 王卜璿 Wang, Pu-Tsui	含《共同專長》及婦女尿失禁手術、骨盆腔重建手術、陰道手術、急尿頻尿症、女性膀胱功能障礙、婦女尿路動力學檢查、下泌尿道症候群、膀胱鏡檢查剖腹生產。
4458 張幸治 Chang, Shing-Jyh	含《共同專長》及婦科癌症手術及化學治療、子宮腔內視鏡檢查與手術、陰道鏡檢查、婦科腫瘤、精準醫療、「達文西機器人手臂」輔助手術。
4410 洪芳宇 Hung, Fang-Yu	含《共同專長》及羊膜穿刺檢查、一般婦科疾病暨手術。
4460 施川崎 Shih, Chuan-Chi	含《共同專長》及婦科腫瘤、婦癌手術、婦癌微創手術、婦癌化學治療、達文西機器手臂手術。
4487 蔡金翰 Tsai, Chin-Han	含《共同專長》及高危險妊娠、高層次超音波、3D 立體超音波檢查。
6940 詹家豪 Chan, Chia-Hao	含《共同專長》及達文西手臂手術、婦科腫瘤、婦癌手術、婦癌化學治療。
4420 謝承恩 Hsieh, Cheng-En	含《共同專長》及不孕症、人工生殖(試管嬰兒)、子宮腔鏡手術(子宮內膜肉內冷刀切除、子宮腔黏黏分離、子宮黏膜下肌瘤冷刀切除、子宮中隔整型)、反覆流產、內分泌失調(多囊性卵巢)、腹腔鏡微創手術、子宮腺肌症手術、輸卵管結紮後重建手術。
2090 黃才銘 Huang, Tsai-Ming	含《共同專長》及產後減重、微創手術(單孔腹腔鏡及腹壁無創自然孔道手術)、子宮腔鏡手術(冷刀手術)、自然排卵助孕、骨盆腔疼痛及經痛。
4433 黃馨瑩 Huang, Shin-Yin	含《共同專長》及高危險妊娠胎兒超音波檢查、自然排卵助孕、子宮肌瘤及卵巢囊腫治療、子宮內膜異位症及子宮肌腺症、子宮腔鏡手術、腹腔鏡微創手術、一般婦產科手術。
2127 陳信翰 Chen, Hsin-Han	含《共同專長》及一般婦產科、高危險妊娠、高層次超音波、子宮腔鏡冷刀手術、腹腔鏡微創手術、一般婦產科手術(含子宮肌瘤、子宮腺肌症、子宮內膜異位症及婦科腫瘤)、更年期障礙。

「因為，在那裡有生命的源頭；在那裡的光中，我們必得見光。」 - 詩篇 36 : 9



科別 Department/ 醫師 DR. Name	共同專長 / 個人專長
中醫內婦兒科 (C1) Chinese Internal Medicine, Gynecology and pediatrics	
6721 劉永晴 Liu, Yung-Ching	月經相關疾患、子宮卵巢病變及婦癌、不孕症、內分泌失調及體重管理、更年期症候群及婦女泌尿，兒童過敏、氣喘、兒童腸胃疾病、發展遲緩。
兒童一般 / 泌尿外科 (51) Pediatric General Surgery/Urology	
4361 杜奕成 Duh, Yih-Cherng	一般小兒外科手術、新生兒手術、小兒泌尿系統手術、小兒腫瘤手術、小兒腹腔鏡手術、小兒胸腔鏡手術、疝氣、隱睾症、尿道下裂、巨結腸症、氣胸、膿胸、輸尿管膀胱逆流。
兒童骨科 (52) Pediatric Orthopedics	
2061 黃俊傑 Huang, Chun-Chieh	骨鬆骨折、脊椎氣球成形術、微創減痛關節置換、微創拇指外翻、頸椎退化、小兒骨折、3D 列印輔助截骨矯正、骨質疏鬆症。
5255 楊鎮宇 Yang, Chen-Yu	一般骨科、骨折外傷、小兒骨科、肢體矯正手術、骨質疏鬆、人工關節置換手術。
5218 鄭凱元 Cheng, Kai-Yuan	兒童骨科、兒童骨科外傷、兒童肢體畸形矯正。
兒童神經外科 (53) Pediatric Neuro Surgery	
4937 梁慕理 Liang, Muh-Lii	兒童神經外科、兒童腦腫瘤學、兒童癲癇手術、水腦症及腦室內視鏡手術、中樞神經系統顛骨畸形及脊椎裂手術、腦血管重建手術。
兒童眼科 (70) Pediatric Ophthalmology	《共同專長》一般眼疾、白內障手術、角膜塑型控制近視。
3048 黃松盈 Huang, Sung-Ying	含《共同專長》及青光眼、視網膜疾病。
2027 蔡佳容 Tsai, Chia-Jung	含《共同專長》及青光眼、眼皮手術、斜視手術、兒童弱視及視力保健、視網膜病變。
2042 陳錫富 Chen, His-Fu	含《共同專長》及視網膜剝離手術、糖尿病視網膜手術、一般眼疾。
4679 林欣儒 Lin, Hsin-Ju	一般眼疾、白內障手術、角膜塑型控制近視。
2086 李亞涵 Lee, Ya-Han	含《共同專長》及眼整形手術、溢淚治療、小切口白內障手術、兒童近視防治、飛秒雷射近視手術、青光眼、角膜疾病、糖尿病或甲狀腺眼疾。
2339 王義翔 Wang, Yi-Hsiang	一般眼科、微創白內障手術、青光眼、視網膜疾病、角膜塑型控制近視、兒童視力保健。
2352 吳伊捷 Wu, Yu-Chieh	含《共同專長》飛秒雷射白內障手術、兒童視力保健及近視控制、眼整形手術、睫毛倒插手術、眼瞼下垂手術、溢淚治療、眼窩淚器疾病治療、青光眼、視網膜疾病、角膜疾患。
兒童耳鼻喉科 (71) Pediatric Ear, Nose and Throat	《共同專長》耳鼻喉科疾病、眩暈、助聽器選配、頭頸部腫瘤、打鼾及睡眠呼吸障礙。
4622 陳柏年 Chen, Bo-Nien	含《共同專長》及過敏性鼻炎、鼻竇炎、鼻內視鏡及雷射手術、嗓音。
4612 林冠伶 Lin, Kuan-Ling	含《共同專長》及小兒耳鼻喉科及呼吸道、耳部疾病及聽力障礙、過敏性鼻炎、鼻竇炎、嗓音、吞嚥評估、鼻部手術。
4692 李翊豪 Lee, Yi-Hao	含《共同專長》及小兒耳鼻喉科疾病（含鼻竇炎及中耳炎）、小兒睡眠障礙、小兒呼吸道疾病、過敏性鼻炎及慢性鼻竇炎、鼻竇內視鏡微創手術、鼻中膈彎曲鼻道成形手術、聲音沙啞、聲帶病兆、喉部顯微手術、打鼾及睡眠呼吸中止症、一般耳鼻喉科頭頸部疾病。
4609 邱喧晉 Chiu, Hsuen-Chin	含《共同專長》小兒鼻竇炎、中耳炎、中耳積水、睡眠呼吸中止症、聽力異常、頭頸部異物與一般耳鼻喉科疾病治療。
2129 方宣燁 Fang, Hsuan-Yeh	含《共同專長》及兒童耳鼻喉及聽力疾病、耳內鏡手術、人工耳蝸（電子耳）、鼻過敏、鼻竇內視鏡、聲音嘶啞、頭頸腫瘤口腔癌。
兒童牙科 (72) Pediatric Dentistry	《共同專長》一般牙科。
4701 陳冠倫 Chen, Kuan-Lun	兒童牙科（18 歲以下）、嬰幼兒塗氟、行為誘導、早期矯正、兒童身心障礙、全身麻醉全口重建。
6758 田世瑜 Tien, Shih-Yu	兒童牙科（18 歲以下）、嬰幼兒塗氟、行為誘導、早期矯正治療、兒童身心障礙、全身麻醉全口重建。
兒童復健科 (73) Pediatric Rehabilitation	《共同專長》一般復健、神經系統復健、肌肉骨骼系統復健。
2093 黃詩陽 Huang, Shih-Yang	含《共同專長》及肌電圖神經傳導檢查、肌肉骨骼系統超音波檢查。
2376 黃世昕 Hung, Shih-shin	含《共同專長》及肌肉骨骼超音波導引注射、檢查。

心中的富足

最近，老師和同學注意到翰中的變化。他不再滿腹怨言，也不再抱怨命運不公平。曾經，他覺得自己被生活虧待，為什麼別人擁有雙親的呵護和富足的家庭，而他只能依賴年邁的奶奶撫養，甚至連學費都得靠他人資助。

翰中深信他的資助人，必定是一位光鮮顯赫、富有的好心人。因為在他心中，只有那些擁有足夠財富的人，才有能力幫助像他這樣困苦的人。直到那一天，在學務處，他意外遇見了前來送學費的資助人。

那是一位坐在輪椅上，靠賣雜貨維生的殘疾老婦人。當翰中看到老婦人從提袋中，拿出一疊皺巴巴的學費時，他愣住了。這位生活似乎比他更艱辛的老婦人，竟然就是他的資助者！翰中心裡掀起驚濤駭浪，但隨之而來的是深深的羞愧和感動。「您……真的不必這樣做。」翰中的聲音微顫。「孩子，你的未來比我手中這些錢重要得多。」老婦人慈祥的說。（文章摘自 2025/01 蒲公英希望月刊）翰中的眼眶不由自主的紅了，眼前的老婦人在有限的條件下，依然選擇給予，向他展示了何謂真正的富足。

這份震撼讓翰中重新看待生命，明白生活中的每一點每一滴都是恩賜。雖然生活依然不容易，但這份愛已在他心中點燃，從此再也不會熄滅。

聖經：叫你們凡是富足，可以多多施捨，就藉著我們使感謝歸於神。

（哥林多後書 9 章 11 節）

「我們在一切患難中，他就安慰我們，叫我們能用神所賜的安慰去安慰那遭各樣患難的人。」- 哥林多後書 1：4





【社會服務醫療基金】捐款徵信

2024年12月01日-2025年01月31日

新竹市立馬偕兒童醫院 * 感謝您的愛心捐款 *

本院社會服務醫療基金成立宗旨在於協助本院就醫之貧困病患，捐款方式如下：現場捐款或至郵局劃撥，郵政劃撥帳號：50462250 戶名：新竹市立馬偕兒童醫院。

●社服醫療基金：

※ 二百元：守衛組 ※ 三千元：何○平 ※ 四千元：黃○湖 ※ 五千元：眸○·鄒

●購置其他設備基金：

※ 五十萬元：仰德集團暨全體員工

●實物捐贈：

※ 血管透視器六台（約值新台幣 48,000 元整）：社團法人親慈慈善會



受讚美人員： 急診 郭泓慧護理師



感謝內容：

病童於 114 年 2 月 3 日晚間於急診就診，並於留觀區休息，2 月 4 日住院。郭泓慧護理師在繁忙的急診室裡，不僅細心照顧每一位病患，還抽空用心折出可愛的氣球，為生病的孩子們帶來一絲歡笑與安慰。她的善意與溫暖，不只是醫療上的照顧，更是在孩子們最脆弱的時候，給予他們歡樂與希望。謝謝她在緊湊的工作中，仍然願意用這樣的方式點亮孩子的笑容，她的溫暖與愛心，比任何藥物都更能撫慰人心。

病童家長 詹小姐

雙親教室

地點：兒童醫院三樓婦產科衛教區

日期	時間	主題	講師
3/25(二)	15:30-16:00	懷孕中常見問題	黃才銘醫師
4/29(二)	15:30-16:00	媽咪懷孕可照 X 光?	邱婕如放射師



新竹馬偕紀念醫院

- ◆總機：03-5166868 03-6889595 ◆地址：30071 新竹市東區光復路二段 690 號
- ◆人工掛號：03-6118866(週一~週五 08:00~17:00 週六 08:00~12:00) ◆語音預約專線：03-5166516
- ◆健康(含戒菸)諮詢：03-5745098 週一~週五 上午 09:00~12:00 下午 14:00~17:00
- ◆電子郵件：Hcservice@mmh.org.tw ◆醫病關係處理專線(投訴、建議、鼓勵)：03-5166868 轉 2120、2150
- ◆ Telephone: 03-5166868 03-6889595 ◆ Address: No. 690, Sec. 2, Guangfu Rd., East Dist., Hsinchu City 30071
- ◆ Operator: 03-6118866 (MON~FRI: 08:00~17:00, SAT: 08:00~12:00)
- ◆ For a Consultation call: 03-5745098(MON~FRI: 09:00~12:00, 14:00~17:00)
- ◆ Comments: 03-5166868 ext 2120、2125

新竹市立馬偕兒童醫院

- ◆總機：03-5719999 ◆地址：30070 新竹市東區建功二路 28 號
- ◆人工掛號：03-5729595(週一~週五 08:00~17:00 週六 08:00~12:00)
- ◆健康(含戒菸)諮詢：03-5745098 週一~週五 上午 09:00~12:00 下午 14:00~17:00
- ◆醫病關係處理專線(投訴、建議、鼓勵)：03-5719999 轉 2120
- ◆ Telephone: 03-5719999 ◆ Address: No. 28, Jiangong 2nd Rd., East Dist., Hsinchu City 30070
- ◆ Operator: 03-5729595 (MON~FRI: 08:00~17:00, SAT: 08:00~12:00) ◆ Comments: 03-5719999 ext 2120
- ◆ For a Consultation call: 03-5745098(MON~FRI: 09:00~12:00, 14:00~17:00)